



ESTADO DO MARANHÃO
PREFEITURA MUNICIPAL DE BARRA DO CORDA

EDITAL

PREFEITURA MUNICIPAL DE BARRA DO CORDA - MA

TOMADA DE PREÇO Nº 16/2023/PMBC/MA.

OBJETO: contratação de empresa especializada para a execução dos serviços de reforma da Unidade Básica de Saúde Nossa Senhora Aparecida localizada no bairro Araticum, zona urbana do município de Barra do Corda - MA.



ESTADO DO MARANHÃO
PREFEITURA MUNICIPAL DE BARRA DO CORDA

SUMÁRIO DO EDITAL

1. COMUNICAÇÃO E OBJETO
2. DAS DISPOSIÇÕES PRELIMINARES.
3. CONDIÇÕES DE PARTICIPAÇÃO
4. DO CREDENCIAMENTO
5. DOS ENVELOPES DA DOCUMENTAÇÃO E DE PROPOSTA DE PREÇOS
6. DOS DOCUMENTOS DE HABILITAÇÃO
7. DA PROPOSTA DE PREÇOS
8. DA ABERTURA E JULGAMENTO DOS DOCUMENTOS DE HABILITAÇÃO
9. DA ABERTURA E JULGAMENTO DAS PROPOSTAS DE PREÇOS
10. DA IMPUGNAÇÃO E RECURSOS ADMINISTRATIVOS
11. SUPORTE LEGAL
12. DAS INFORMAÇÕES TÉCNICAS
13. DO ENQUADRAMENTO DA LEI COMPLEMENTAR 123/2006
14. DO CRONOGRAMA FÍSICO FINANCEIRO
15. FONTES DE RECURSOS E DOTAÇÃO ORÇAMENTÁRIA
16. DO PRAZO PARA EXECUÇÃO DOS SERVIÇOS
17. TIPO E REGIME DE LICITAÇÃO
18. DOS CUSTOS DA LICITAÇÃO
19. DA ADJUDICAÇÃO E HOMOLOGAÇÃO
20. DO REAJUSTAMENTO DE PREÇOS



ESTADO DO MARANHÃO
PREFEITURA MUNICIPAL DE BARRA DO CORDA

21. DOS ACRÉSCIMOS E SUPRESÃO
 22. DO TERMO DE REFERÊNCIA
 23. DA SUBCONTRATAÇÃO E SUB-ROGAÇÃO
 24. DA GARANTIA DO CONTRATO
 25. DO CONTRATO
 26. DO PAGAMENTO
 27. DAS PENALIDADES
 28. DAS OBRIGAÇÕES
 29. DO RECEBIMENTO DOS SERVIÇOS
 30. DA INEXECUÇÃO E DA RESCISÃO DO CONTRATO
 31. DA FISCALIZAÇÃO
 32. DAS DISPOSIÇÕES FINAIS
 33. DO FORO
 34. DOS ANEXOS
- ANEXO I – TERMO DE REFERÊNCIA
- ANEXO II – MINUTA DO CONTRATO
- ANEXO III – DECLARAÇÃO DE INEXISTÊNCIA DE FATO IMPEDITIVO PARA HABILITAÇÃO
- ANEXO IV – MODELO DE DECLARAÇÃO SOBRE EMPREGADOS MENORES
- ANEXO V – DECLARAÇÃO DE ENQUADRAMENTO COMO MICROEMPRESA OU EMPRESA DE PEQUENO PORTE
- ANEXO VI – DECLARAÇÃO DE ACEITAÇÃO AOS TERMOS DO EDITAL



ESTADO DO MARANHÃO
PREFEITURA MUNICIPAL DE BARRA DO CORDA

RECIBO DE RETIRADA DE EDITAL E SEUS ANEXOS
TOMADA DE PREÇO Nº. 16/2023/CPL/PMBC/MA
PROCESSO ADMINISTRATIVO Nº. 2.361/2023/CPL/PMBC/MA

EMPRESA: _____

ENDEREÇO: _____

CNPJ DA EMPRESA: _____

TELEFONE: _____

FAX: _____

E-MAIL: _____

REPRESENTANTE: _____

Recebi cópia integral do Edital e seus anexos e planilhas, relativos à **TOMADA DE PREÇO Nº. 16/2023/PMBC/MA**, cujos envelopes de Documentação de Habilitação e Proposta de Preços serão recebidos pela Comissão Permanente de Licitação/CPL/PMBC/MA às 09:h00min do dia 07/11/2023, na sala de reuniões da **CPL**, situada à rua Isaac Martins, 371, Centro, Barra do Corda – MA.

Barra do Corda - MA, _____ de _____ de 2023.

Assinatura/RG/CPF

OBS. Os licitantes que retirarem o Edital via **internet**, deverão preencher esta folha e encaminhar para a **CPL/PMBC/MA**, através do e-mail: cplbdc2021@gmail.com, ou entregá-la pessoalmente. A não remessa deste recibo exime a Comissão, da comunicação de eventuais retificações ocorridas no instrumento convocatório, bem como de quaisquer informações e esclarecimentos adicionais.



ESTADO DO MARANHÃO
PREFEITURA MUNICIPAL DE BARRA DO CORDA

TOMADA DE PREÇO Nº. 16/2023/PMBC/MA.

PROCESSO ADMINISTRATIVO Nº. 2.361/2023/PMBC/MA.

EDITAL

1. COMUNICAÇÃO E OBJETO:

A PREFEITURA MUNICIPAL DE BARRA DO CORDA – MA, através da Comissão Permanente de Licitação/CPL/MA, devidamente nomeada pela portaria nº 148/2022 GAB, de 15 de junho de 2022, no uso de suas atribuições delegadas e legais, **torna público** que, de acordo com a Lei Federal nº. 8.666/93 de 21/06/1993 e suas alterações posteriores, sem prejuízo dos benefícios assegurados pela Lei Complementar nº. 123 de 14 de dezembro de 2006, alterada pela Lei Complementar nº 147/2014 e nos termos deste edital e seus anexos realizará, na Sala da Comissão Permanente de Licitações, da PREFEITURA MUNICIPAL DE BARRA DO CORDA - MA PMBC/MA, situada na Rua Isaac Martins, nº. 371 – Centro, Barra do Corda/MA, licitação na Modalidade TOMADA DE PREÇO Nº. 16/2023/PMBC/MA, para Execução Indireta tipo **MENOR PREÇO GLOBAL**, conforme define inciso II do art. 10º, “a”, na forma definida neste instrumento como abaixo segue:

DATA DA ABERTURA: 07/11/2023.

HORÁRIO: às 09h00min (nove) horas (Horário de Local).

LOCAL: Sala da Comissão Permanente de Licitação, Prefeitura Municipal de Barra do Corda - MA, situada na Rua Isaac Martins, nº. 371 – Centro, Barra do Corda/MA.

INFORMAÇÕES: COMISSÃO PERMANENTE DE LICITAÇÕES, situada na Rua Isaac Martins, nº. 371 – Centro, Barra do Corda/MA, e-mail: cplbdc2021@gmail.com.

O Edital e seus anexos estarão à disposição dos interessados na Sala da Comissão Permanente de Licitações CPL/PMBC/MA no horário de 08h00minh as 12h00minh nos dias úteis, sendo lançado no Site do TCE/MA conforme prevê Resolução daquela Corte de Contas.

Na hipótese de ocorrer feriado ou outro fato impeditivo, a critério exclusivo da Administração que impeça a realização desta licitação, fica a mesma adiada para o primeiro dia útil imediato, no mesmo local e horário indicado nesta TOMADA DE PREÇO.



ESTADO DO MARANHÃO
PREFEITURA MUNICIPAL DE BARRA DO CORDA

CAPÍTULO I – DO OBJETO:

1.1. Esta licitação tem por objeto para contratação de empresa especializada para a execução dos serviços de reforma da Unidade Básica de Saúde Nossa Senhora Aparecida localizada no bairro Araticum, zona urbana do município de Barra do Corda - MA.

1.2. O Edital, termo de referência, especificações e quadros de discriminações orçamentárias definidas pela Prefeitura Municipal de Barra do Corda - MA, estão disponíveis para exame ou retirada dos interessados na Sala da CPL/PMBC/MA, no endereço acima citado, e lançados no Licitações Web no site do TCE www.tce.ma.gov.br.

CAPÍTULO II – DAS DISPOSIÇÕES PRELIMINARES:

2.1. A proponente que tiver dúvidas quanto à interpretação dos termos deste Edital poderá solicitar a Presidente/CPL, exclusivamente por escrito, os esclarecimentos necessários, através do **e-mail** no seguinte endereço: cplbdc2021@gmail.com.

2.1.1. Caso o pedido de esclarecimentos seja encaminhado por e-mail, a proponente deverá confirmar, junto à Comissão Permanente de Licitações, o recebimento do mesmo.

2.1.2. Os esclarecimentos serão enviados, sob forma de resposta, pelo mesmo meio em que fora recebido.

2.1.3. O extrato do instrumento convocatório encontra-se afixado em local visível na sala de entrada da Prefeitura Municipal de Barra do Corda - MA, e o Caderno de Licitações contendo o Edital e todos os seus Anexos encontra-se à disposição dos interessados na página **Portal da Transparência**, bem como poderá ainda ser retirado na sala da Comissão Permanente de Licitação, na situada na Rua Isaac Martins, nº. 371 – Centro, Barra do Corda/MA, das 8h:00 às 12h00.

2.1.4. Os interessados que adquirirem o edital deverão preencher e assinar o **RECIBO DE RETIRADA DE EDITAL** e enviar à Comissão Permanente de Licitação através do e-mail cplbdc2021@gmail.com, ou entregá-la pessoalmente. A não remessa deste recibo exige a Comissão, da comunicação de eventuais retificações ocorridas no instrumento convocatório, bem como de quaisquer informações e esclarecimentos adicionais.

2.1.5. O credenciamento dos representantes legais dos participantes ocorrerá a partir das 09h00min. do dia 07 de novembro de 2023, a partir do encerramento do credenciamento (caracterizado pelo



ESTADO DO MARANHÃO
PREFEITURA MUNICIPAL DE BARRA DO CORDA

recebimento e abertura do primeiro envelope – envelope dos documentos de habilitação) não será aceita, sob nenhuma hipótese, a participação de novos licitantes.

CAPÍTULO III – DAS CONDIÇÕES DE PARTICIPAÇÃO:

3.1. Somente poderão participar do certame interessados, pessoa jurídica, cuja finalidade de sua atuação atenda o interesse administrativo relativo ao ramo de pertinente ao objeto da contratação, exercendo atividades registradas no Cadastro Nacional de Pessoas Jurídicas – CNPJ, a fim de que se possa comprovar sua legitimidade para bem executar o objeto deste Edital.

3.1.2. Quaisquer interessados do ramo pertinente ao seu objeto, cadastrados na correspondente especialidade ou que manifestarem seu interesse com antecedência de acordo com o art. 22 § 2º da Lei Federal N° 8.666/93.

3.1.3. A participação na presente licitação se efetivará mediante a apresentação, na data, hora e local expressamente indicado no Aviso de Licitação, da Documentação de Habilitação e da Proposta de Preços, endereçadas a Presidente da Comissão Permanente de Licitação e abertura na forma descrita neste edital.

3.1.4. A participação na licitação implica na integral e incondicional aceitação de todos os termos, cláusulas e condições deste Edital e de seus anexos, bem como das normas técnicas vigentes, ressalvado ao disposto no parágrafo 3º do art. 41, da Lei 8666/93, de 21.06.93 e suas alterações posteriores.

3.1.5. Os participantes deverão ter pleno conhecimento dos elementos constantes deste Edital, das condições gerais e particulares do objeto da licitação e do local onde serão executados os serviços, não podendo invocar qualquer desconhecimento, como elemento impeditivo da correta formulação da proposta e do integral cumprimento do contrato.

3.1.6. Conhecer as condições estipulada na presente Tomada de Preço e apresentar os documentos nela exigidos;

3.1.7. Ter aptidão para o desempenho de atividades pertinentes e compatíveis em características, quantidades e prazos com o objeto desta licitação.

3.1.8. A licitante interessada em participar do certame, prestará garantia para habilitação, em favor da Prefeitura Municipal de Barra do Corda/MA, CNPJ nº 06.769.798/0001-17, em valor correspondente a 1% (um por cento) do total orçado da contratação, em caução em dinheiro ou em títulos da dívida pública, seguro-garantia ou fiança bancária, conforme disposto no "caput" e § 1º do Art. 56, da Lei Federal nº 8.666/93.

a) Caução em dinheiro ou Títulos da Dívida Pública



ESTADO DO MARANHÃO
PREFEITURA MUNICIPAL DE BARRA DO CORDA

a.1 Se a opção da garantia for Título da Dívida Pública, estes deverão ser emitidos sob a forma escritural, mediante registro em sistema centralizado de liquidação e de custódia autorizado pelo Banco Central do Brasil e avaliados pelos seus valores econômicos, conforme definido pelo Ministério da Fazenda.

a.2 Se a opção da garantia for Caução em Dinheiro, o depósito do valor correspondente à garantia deverá ser efetuado em conta corrente da P M BARRA DO CORDA ISS - Prefeitura Municipal de Barra do Corda, Estado do Maranhão.

b) Seguro Garantia, mediante entrega de competente apólice no original, emitida por entidade em funcionamento no País, em nome da Prefeitura Municipal de Barra do Corda, Estado do Maranhão, cobrindo o risco de quebra do Contrato, devendo conter expressamente cláusula de atualização financeira, de imprescritibilidade, inalienabilidade e de irrevogabilidade, assim como prazo de validade de no mínimo 90 (Noventa) dias.

c) Fiança Bancária, mediante entrega da competente carta de fiança bancária, no original, emitida por entidade em funcionamento no País, em nome da Prefeitura Municipal de Barra do Corda, Estado do Maranhão, devendo conter expressamente Cláusula de atualização financeira, de imprescritibilidade, inalienabilidade e de irrevogabilidade assim como prazo de validade de no mínimo 120 (cento e vinte) dias;

d) A garantia, independente da modalidade efetuada, deverá estar contida no Envelope n. 01, Documentos de Habilitação.

3.2. NÃO PODERÃO PARTICIPAR DESTA LICITAÇÃO:

3.2.1. Não poderá participar, direta ou indiretamente, da licitação ou da execução dos serviços e do fornecimento de bens a eles necessários: (Art. 9º da Lei Federal 8.666/93)

3.2.1.2. O autor do projeto, básico ou executivo, pessoa física ou jurídica; (Art. 9º, Inciso I da Lei Federal 8.666/93);

3.2.1.3. Empresa, isoladamente ou em consórcio, responsável pela elaboração do projeto básico ou executivo ou da qual o autor do projeto seja dirigente, gerente, acionista ou detentor de mais de 5% (cinco por cento) do capital com direito a voto ou controlador, responsável técnico ou subcontratado; (Art. 9º, Inciso II da Lei Federal 8.666/93);

3.2.1.4. Servidor ou dirigente de órgão ou entidade contratante ou responsável pela licitação; (Art. 9º, Inciso III da Lei Federal 8.666/93);



ESTADO DO MARANHÃO
PREFEITURA MUNICIPAL DE BARRA DO CORDA

3.2.1.5. Considera-se participação indireta, para fins do disposto neste artigo, a existência de qualquer vínculo de natureza técnica, comercial, econômica, financeira ou trabalhista entre o autor do projeto, pessoa física ou jurídica, e o licitante ou responsável pelos serviços, fornecimentos e s, incluindo-se os fornecimentos de bens e serviços a estes necessários; (Art. 9º, § 3º da Lei Federal 8.666/93);

3.2.2. Pessoas físicas;

3.2.3. Estejam constituídos sob a forma de consórcio;

3.2.4. Empresa cujo estatuto ou contrato social não inclua o objeto desta TOMADA DE PREÇO;

3.2.5. Empresa que se encontre em processo de dissolução, recuperação judicial, recuperação extrajudicial, falência, concordata, fusão, cisão ou incorporação;

3.2.6. Sociedades integrantes de um mesmo grupo econômico, assim entendidas aquelas que tenham diretores, sócios ou representantes legais comuns, ou que utilizem recursos materiais, tecnológicos ou humanos em comum, exceto se demonstrado que não agem representando interesse econômico em comum;

3.2.7. Consórcio de empresa, qualquer que seja sua forma de constituição;

3.2.8. Empresa declarada inidôneas de acordo com o previsto no inciso IV do art. 87 da Lei Federal nº 8.666/93 por órgão ou entidades da administração direta ou indireta, Federal, Estadual, Municipal ou Distrito Federal, e que não tenha sua idoneidade restabelecida.

3.2.9. Empresas cujos diretores, responsáveis legais ou técnicos, membros de conselho técnico, consultivo, deliberativo ou administrativo, ou sócio, sejam servidores, empregados, ocupantes de cargo comissionado ou responsável pela licitação da Prefeitura Municipal de Barra do Corda - MA.

3.2.10. NÃO serão aceitos documentos enviados via postal, fax, ou por terceiros anteriores a data da licitação, nem protocolados na prefeitura na data anterior a licitação.

3.2.11. Independente de declaração expressa, a simples participação dos (as) interessados (as) nesta licitação implica na aceitação plena por parte dos (as) proponente (s) dos termos desta TOMADA DE PREÇO, bem como de toda legislação federal, estadual e municipal pertinente às contratações públicas decaindo do direito de impugnar os seus termos a licitante que não o fizer até o segundo dia útil que anteceder à reunião de abertura dos envelopes; (Art. 41, § 2º da Lei Federal Nº. 8.666/93);

CAPÍTULO IV – DO CREDENCIAMENTO:

4.1. Pessoas jurídicas deverão apresentar:



ESTADO DO MARANHÃO
PREFEITURA MUNICIPAL DE BARRA DO CORDA

4.1.1. Tratando-se de **representante legal**: o estatuto social, contrato social e aditivo ou outro instrumento de registro comercial, registrado na Junta Comercial ou, tratando-se de sociedades civis, o ato constitutivo registrado no Cartório de Registro Civil de Pessoas Jurídicas, no qual estejam expressos seus poderes para exercer direitos e assumir obrigações em decorrência de tal investidura e cópia do documento oficial de identificação que contenha foto, acompanhado da original para conferência.

4.1.2. Tratando-se de **procurador**: a procuração por instrumento público ou particular, está **com firma reconhecida**, da qual constem **poderes específicos do certame**, interpor recursos e desistir de sua interposição e praticar todos os demais atos pertinentes, acompanhado do correspondente documento, dentre os indicados no item 4.1.1. (o estatuto social), contrato social e aditivo ou outro instrumento de registro comercial, registrado na Junta Comercial ou, tratando-se de sociedades civis, o ato constitutivo registrado no Cartório de Registro Civil de Pessoas Jurídicas, no qual estejam expressos seus poderes para exercer direitos e assumir obrigações em decorrência de tal investidura, e cópia do documento oficial de identificação que contenha foto, acompanhado da original para conferência que comprove os poderes do mandante para a outorga.

4.1.3. Declaração que cumpre as exigências de habilitação, nos termos do Anexo III.

4.1.4. Declaração que de conhecimento e aceitação do teor do edital, nos termos do Anexo VI.

4.1.5. Comprovação de enquadramento como microempresa ou empresa de pequeno porte (para as licitantes que assim se enquadrarem e desejem usufruir dos direitos diferenciado na forma da lei) da forma que segue abaixo:

4.1.5.1. Declaração ou Certidão Simplificada emitida pela Junta Comercial do Estado que a mesma se enquadra nos Termos da Lei 123/06 na condição de Micro Empresa ou de Empresa de Pequeno Porte, **do ano em exercício**;

4.1.5.2. Declaração firmada pelo representante legal da empresa, de não haver nenhum dos impedimentos previstos nos incisos do § 4º do Artigo 3º da Lei Complementar nº 123/06.

4.1.5.3. Nada Consta do Cadastro Nacional de Empresas Inidôneas ou Suspensas-CEIS (print da tela). A CPL poderá conferir no respectivo site a veracidade do print.

4.1.5.4. Certidão Negativa de Inidôneo (Pessoa Jurídica-Licitante) emitida pelo Tribunal de Contas da União.

4.1.5.5. Justifica-se as exigências dos itens 4.1.5.3 e 4.1.5.4 em razão do cumprimento do princípio da transparência, como forma de atestar a idoneidade das licitantes e segurança processual



ESTADO DO MARANHÃO
PREFEITURA MUNICIPAL DE BARRA DO CORDA

4.1.6. A não apresentação ou incorreção de quaisquer dos documentos de credenciamento não impedirá a participação do licitante no presente certame, porém impedirá o interessado de manifestar-se, de qualquer forma, durante a sessão, em nome do licitante.

4.2. Considera-se como representante do licitante qualquer pessoa habilitada, nos termos do estatuto ou contrato social, do instrumento público de procuração, ou particular com firma reconhecida, (com poderes específicos para este certame).

4.3. Cada credenciado poderá representar apenas um licitante.

4.4. No ato do credenciamento o licitante deve apresentar Declaração que cumpre os requisitos de habilitação. (Modelo anexo III);

4.4.1. Durante os trabalhos da Sessão de Abertura, só será permitida a manifestação oral ou escrita de representantes legais ou credenciados das empresas participantes, que constará de ata, cabendo recursos quanto a seus efeitos, não sendo permitidas refutações orais.

CAPÍTULO V – DOS ENVELOPES DA DOCUMENTAÇÃO E DE PROPOSTA DE PREÇOS:

5.1. Cada licitante deverá apresentar dois envelopes, um contendo os documentos de habilitação e o outro, a proposta de preços.

5.2. Os conjuntos de documentos relativos à habilitação e à proposta de preços deverão ser entregues separadamente, em envelopes fechados e lacrados, rubricados no fecho e identificados com o nome do licitante e contendo em suas partes externas e frontais, em caracteres destacados, os seguintes dizeres:

COMISSÃO PERMANENTE DE LICITAÇÕES – PMBC/MA

ENVELOPE Nº 1 – DOCUMENTOS DE HABILITAÇÃO

PROCESSO ADMINISTRATIVO Nº 2.361/2023–PMBC/MA

TOMADA DE PREÇO Nº 16/2023–PMBC/MA

EMPRESA:

CNPJ:

COMISSÃO PERMANENTE DE LICITAÇÕES – PMBC/MA

ENVELOPE Nº 2 – PROPOSTA DE PREÇOS

PROCESSO ADMINISTRATIVO Nº 2.361/2023–PMBC/MA

TOMADA DE PREÇO Nº 16/2023–PMBC/MA

EMPRESA:

CNPJ:



ESTADO DO MARANHÃO
PREFEITURA MUNICIPAL DE BARRA DO CORDA

5.3. No início da Sessão de Abertura, os envelopes e os documentos de credenciamento retidos serão rubricados pelos membros da CPL (Comissão Permanente de Licitação) e pelos representantes legais ou credenciados presentes.

5.4. Abertos os envelopes nº 1, a CPL examinará a documentação apresentada e decidirá da habilitação ou inabilitação das participantes, dando ciência do fato às interessadas, na própria sessão ou por publicação na imprensa oficial.

5.4.1. O conteúdo dos envelopes nº 1 também será rubricado pelos membros da CPL e pelos representantes legais ou credenciados presentes.

5.5. Serão liminarmente inabilitadas as participantes que apresentarem documentação incompleta ou com borrões, rasuras, ilegíveis, erros, entrelinhas, cancelamentos, ressalvas ou omissões que, a critério da CPL, comprometam seu conteúdo.

5.6. Ocorrendo desistência expressa de recurso quanto à habilitação ou inabilitação, a CPL registrará o fato em ata, fazendo constar também as inabilitações ocorridas e o motivo que lhes deu causa, devolverá às participantes inabilitadas os respectivos envelopes nº. 2, ainda fechados, e procederá à abertura dos citados envelopes das participantes habilitadas.

5.7. Não ocorrendo desistência expressa de recurso quanto à habilitação ou inabilitação, a CPL encerrará a sessão, cientificando as participantes do prazo para sua interposição. (Art. 109, Inciso I, "a" da Lei Federal Nº 8.666/93);

5.7.1. O conteúdo dos envelopes abertos será juntado ao processo administrativo e os envelopes nºs 2 ficarão sob a custódia da CPL sendo todos eles devidamente rubricados pela CPL e pelos representantes legais ou credenciados presentes, permanecendo sob custódia da CPL até a data de sua abertura em outro ato público.

5.7.2. Decididos os recursos, ou transcorrido o prazo sem sua interposição, a Presidente da CPL designará a sessão pública para a abertura dos envelopes nºs 2, ocasião em que encaminhará os citados envelopes, ainda fechados, ao secretário da Comissão Permanente de Licitações - para devolução às participantes inabilitadas, no prazo de 03 (três) dias úteis, após o qual, sem manifestação ou providências de seus representantes legais, serão os mesmos triturados.

CAPÍTULO VI – DOS DOCUMENTOS DE HABILITAÇÃO (ENVELOPE 01):

6.1. Para a habilitação, o licitante deverá apresentar os documentos a seguir relacionados na forma sequencial dentro do prazo de validade na data de abertura do certame da forma que segue:



ESTADO DO MARANHÃO
PREFEITURA MUNICIPAL DE BARRA DO CORDA

6.1.1. Os documentos de habilitação deverão ser apresentados dentro dos envelopes, rubricados e numerados, e em uma das seguintes formas: em original, em fotocópia legível e autenticada por cartório competente ou em publicação na imprensa oficial, ou, ainda, por cópias autenticadas por integrante da Comissão Permanente de Licitação (**desde que sejam feitos em até 02 dias úteis, anterior a realização do certame exibindo os originais para conferência pela Comissão Permanente de Licitação. NÃO SERÁ FEITA CONFERENCIA/ AUTENTICAÇÃO PELA COMISSÃO NO ATO DO CERTAME SOB NENHUMA HIPÓTESE**). *Os documentos necessários à habilitação poderão ser apresentados em original, por qualquer processo de cópia autenticada por cartório competente ou por servidor da administração ou publicação em órgão da imprensa oficial. (Art. 32, da Lei Federal N.º 8.666/93, Redação dada pela Lei nº 8.883, de 1994)*

6.1.2. Relativos à Habilitação Jurídica:

- a) Cédula de Identidade dos responsáveis legais da licitante;
- b) Registro empresarial, no caso de empresa individual, **com apresentação da inscrição e todas as suas alterações;**
- c) Ato constitutivo, estatuto ou contrato social em vigor, e alterações subsequentes, devidamente registrados, em se tratando de sociedades comerciais, e, no caso de sociedades por ações, acompanhado de documentos de eleição de seus administradores;
- d) Inscrição do ato constitutivo, no caso de sociedades civis, acompanhada de prova de diretoria em exercício;
- e) Decreto de autorização, em se tratando de empresa ou sociedade estrangeira em funcionamento no País, e ato de registro ou autorização para funcionamento expedido pelo órgão competente, quando a atividade assim o exigir;

6.1.3. Relativamente à Regularidade Fiscal e Trabalhista:

- a) Prova de inscrição no Cadastro Nacional de Pessoa Jurídica (CNPJ);
- b) Prova de inscrição no cadastro de contribuintes estadual ou municipal, relativo ao domicílio ou sede do licitante, pertinente ao seu ramo de atividade e compatível com o objeto contratual;
- c) Prova de Regularidade para com a Fazenda Federal, do domicílio ou sede do interessado, mediante a apresentação conjunta da Certidão de Tributos e Contribuições Federais, expedida pela Secretaria da Receita Federal, e da Certidão da Dívida Ativa da União expedida pela Procuradoria da Fazenda Federal na forma da lei;



ESTADO DO MARANHÃO
PREFEITURA MUNICIPAL DE BARRA DO CORDA

d) Prova de Regularidade com a Fazenda Pública Estadual do domicílio do interessado, pertinente ao seu ramo de atividade e relativo aos tributos relacionados com as atividades objeto da licitação, mediante a apresentação de certidão expedida pelo órgão estadual competente, (**Certidões da Dívida Ativa e Corrente**);

e) Prova de Regularidade para com a Fazenda Municipal do domicílio ou sede do licitante, ou outra equivalente, na forma da lei; (**Tributos da Dívida Ativa e Corrente**);

f) Prova de regularidade relativa à Seguridade Social e ao Fundo de Garantia por Tempo de Serviço (FGTS), demonstrando situação regular no cumprimento dos encargos sociais instituídos por lei;

g) Prova de inexistência de débitos inadimplidos perante a Justiça do Trabalho, mediante a apresentação de certidão negativa, nos termos do Título VII-A da Consolidação das Leis do Trabalho, aprovada pelo Decreto-Lei nº 5.452, de 1º de maio de 1943. (Incluído pela Lei nº 12.440, de 2011);

h) Certidão Negativa de Infrações Trabalhistas e Débitos Administrativos decorrentes de infrações trabalhistas (MTE);

i) Alvará de Localização e Funcionamento, do domicílio ou sede da licitante, ou outro documento equivalente, referente à TLVF.

i.1) A prova relativa à regularidade fiscal deverá ser feita através da apresentação das Certidões Negativas mencionadas nas alíneas anteriores, ou Certidões Positivas com efeito de negativa, ou, ainda, certidão positiva cujos débitos estejam judicialmente garantidos ou com sua exigibilidade suspensa por decisão judicial.

6.1.4. Relativamente à Qualificação Econômico-Financeira:

6.1.4.1. Certidão Negativa de Falência ou Concordata, expedida pelo distribuidor da sede da pessoa jurídica, dentro do prazo não inferior a 60 dias da abertura dos documentos de habilitação e propostas;

6.1.4.2. Balanço Patrimonial e Demonstrações Contábeis do último exercício social, já exigíveis e apresentados na forma da lei, devidamente registrados na Junta Comercial ou órgão equivalente, vedada a sua substituição por Balancetes ou Balanços provisórios, que comprove a boa situação financeira da empresa.

6.1.4.2.1. O Balanço de Sociedades por Ações e de Cooperativas deverão ser apresentados com Ata de aprovação pela Assembleia Geral Ordinária, registrados na Junta Comercial;

6.1.4.2.2. As demais Sociedades e as Firms Individuais deverão apresentar o Balanço Patrimonial acompanhado do **Termo de Abertura e Encerramento** do Livro Diário em que se ache o Balanço



ESTADO DO MARANHÃO
PREFEITURA MUNICIPAL DE BARRA DO CORDA

transcrito, assinado pelo representante legal da empresa juntamente com Profissional Contábil, devidamente registrado na Junta Comercial ou na entidade em que o Balanço foi arquivado;

6.1.4.2.3. A habilitação do Profissional Contábil assinante do Balanço Patrimonial, será comprovada através da **Certidão de Regularidade Profissional – CRP**, comprovando a regularidade do profissional perante o CRC de sua jurisdição, vigente na data de realização da licitação.

6.1.4.2.4. As **Microempresas** e as **Empresas de Pequeno Porte**, inscritas no **SIMPLES NACIONAL**, nos termos da Lei Complementar nº 123/2006 alterada pela Lei Complementar nº 147/2014, poderão apresentar, em **substituição ao Balanço Patrimonial**, o Ato Constitutivo ou o Contrato Social, com condição de comprovação de **Capital Social** mínimo de **10%** (dez por cento) do **valor estimado para a contratação**.

6.1.4.2.5. As Empresas constituídas a menos de um ano, em substituição ao Balanço Patrimonial e Demonstrações Contábeis deverão apresentar o **Balanço de Abertura** ou o último Balanço Patrimonial levantado, conforme o caso;

6.1.4.2.6. A pessoa jurídica optante do Sistema de Lucro Presumido, que no decorrer do ano-calendário, mantiver Livro Caixa nos termos da Lei Federal nº 8.981/95, deverá apresentar, juntamente com o Balanço Patrimonial, cópias dos Termos de Abertura e Encerramento do Livro Caixa.

6.1.4.2.7. **Certidão simplificada e específica** emitida pela Junta comercial da sede da licitante, do exercício.

6.1.5. Relativamente à Qualificação Técnica:

6.1.5.1 Registro ou inscrição de regularidade expedida pelo Conselho Regional de Engenharia Arquitetura e Agronomia - CREA, ou entidade profissional competente, pertinente à empresa e aos responsável (is) técnico (s) da região da sede da licitante;

6.1.5.2 Comprovação do licitante de possuir em seu quadro permanente, na data prevista para entrega da proposta, profissional de nível superior ou outro devidamente reconhecido pela entidade competente, detentor de atestado de responsabilidade técnica por execução de obra ou serviço de características semelhantes;

a) A comprovação referida deverá ser feita por meio da apresentação do Contrato Social, Carteira de Trabalho ou Contrato de Prestação de Serviços nos Termos da Lei Civil.

6.1.5.3 Atestado(s) de capacidade técnico-operacional registrado no CREA ou nas entidades profissionais competentes da respectiva região onde os serviços foram executados, acompanhado (s) da correspondente Certidão de Acervo Técnico – CAT, que comprove(m) que a LICITANTE, **tenha executado, através do seu responsável técnico**, para órgão ou entidade da administração pública



ESTADO DO MARANHÃO
PREFEITURA MUNICIPAL DE BARRA DO CORDA

direta ou indireta, federal, estadual, municipal ou do Distrito Federal, ou ainda, para empresas privadas, obras/serviços de características técnicas similares às do objeto desta licitação.

6.1.5.4 Para fins de comprovação de capacitação técnico-profissional, a empresa licitante deverá apresentar tantos atestados quanto julgar necessário, desde que, de profissionais pertencentes ao seu quadro permanente, comprovando o seu vínculo com os aludidos profissionais;

6.1.5.5 Atestado de capacidade técnica da empresa licitante a qual deve possuir informações suficientes para qualificar e quantificar os serviços executados, com firma reconhecida em cartório competente, assinatura digital ou averbado pelo CREA, da sede da licitante, bem como possibilitar aferir sua veracidade junto ao(s) emitente(s) do(s) documento(s);

6.1.5.6 O licitante deverá, em caso de permuta de um ou alguns dos técnicos referidos na alínea (6.1.5.2), solicitar à Administração autorização para a substituição por profissionais de experiência equivalente ou superior.

6.1.5.7 Os profissionais indicados pelo licitante para fins de comprovação da capacitação técnico-profissional de que trata o inciso I do § 1º artigo 30 da Lei Federal nº. 8.666/93, deverão participar da obra ou serviço objeto da licitação, admitindo-se a substituição por profissionais de experiência equivalente ou superior, desde que aprovada pela administração;

6.1.5.6 Demais Documentos:

6.1.5.6.1. Declaração da inexistência de fatos impeditivos para sua habilitação na presente licitação e de que está ciente da obrigatoriedade de declarar ocorrências posteriores. (Modelo ANEXO III).

6.1.5.6.2. Declaração que não emprega menores de dezoito anos em trabalho noturno, perigoso ou insalubre, nem menores de dezesseis anos em qualquer trabalho, salvo na condição de aprendiz, a partir dos quatorze anos, nos termos do inciso XXXIII do Art. 7º da Constituição Federal; (Modelo ANEXO IV).

6.1.5.6.3. Cadastro no SICAF (Sistema de Cadastramento Unificado de Fornecedores), do Governo Federal, emitido no mínimo com 30 (trinta) dias antes da data de abertura do certame, com todas as certidões validas.

6.1.5.7. A não apresentação de quaisquer documentos de habilitação exigidos neste edital importará na imediata inabilitação da licitante. Por igual, as licitantes que possuírem restrição ao direito de participar em licitações ou de celebrar contratos com a Administração Pública no CEIS (Cadastro Nacional de Empresas Inidôneas e Suspensas), disponibilizado no site www.portaldatransparencia.gov.br/ceis, serão também inabilitadas.



ESTADO DO MARANHÃO
PREFEITURA MUNICIPAL DE BARRA DO CORDA

6.1.5.8. Os documentos deverão estar com sua validade em vigor na data da sessão de abertura do certame.

6.1.5.9. Toda e qualquer declaração emitida pela empresa deverá ser datada e assinada por seu (s) representante (s) legal (is), devidamente qualificado (s) (nome e R.G.).

6.1.5.10. Toda a documentação necessária à habilitação deverá ser relacionada, separada, colecionada e numerada, na ordem estabelecida neste Edital.

6.1.5.11. Os documentos cujo prazo de validade não esteja especificado neste Edital ou em lei terão validade de 60 (sessenta) dias da data de sua expedição.

6.1.5.12. Os documentos poderão ser apresentados em original, ou em cópia autenticada por Cartório competente ou publicação em órgão da imprensa oficial, ou, ainda, por cópias não autenticadas, desde que sejam exibidos os originais para conferência, **conforme subitem 6.1.1.** Não serão aceitas cópias ilegíveis.

6.1.5.13. As microempresas e empresas de pequeno porte deverão apresentar toda a documentação exigida para efeito de comprovação de regularidade fiscal, mesmo que esta apresente alguma restrição.

6.1.5.14. No caso de ME ou EPP havendo alguma restrição na comprovação da regularidade fiscal, será assegurado o prazo de 05 (cinco) dias úteis, cujo termo inicial corresponderá ao momento em que o proponente for declarado vencedor do certame, prorrogável por igual período, a critério da Administração, para a regularização da documentação, pagamento ou parcelamento do débito, e apresentação de eventuais certidões negativas ou positivas com efeito de certidão negativa. As ME e EPP que, pretendem beneficiar-se do regime diferenciado e favorecido (art. 3º, I e II da LC 123/2006) deverá apresentar declaração de enquadramento legal como ME ou EPP, nos termos do Anexo V.

6.1.5.15. Não poderão se beneficiar do regime diferenciado e favorecido em licitações, concedido às microempresas e empresas de pequeno porte, as empresas que se enquadrem em qualquer das exclusões relacionadas no § 4º do art. 3º da Lei Complementar nº 123/2006.

6.1.5.16. A não regularização da documentação, no prazo previsto no item 6.1.5.20 implicará decadência do direito à contratação, sem prejuízo das sanções previstas no art.81 da Lei n.8.666/93, sendo facultado à Administração convocar as licitantes remanescentes, na ordem de classificação, ou revogar a licitação.

6.1.5.17. Para a habilitação, as ME e EPP deverão apresentar toda a documentação exigida no edital e suas alíneas, que será devidamente conferida pela Comissão. Havendo alguma restrição na comprovação da regularidade fiscal, será assegurado o prazo de dois dias úteis, cujo termo inicial



ESTADO DO MARANHÃO
PREFEITURA MUNICIPAL DE BARRA DO CORDA

corresponderá ao momento da solicitação para a apresentação da documentação, prorrogável por igual período, para a regularização da documentação, pagamento ou parcelamento do débito, e emissão de eventuais certidões negativas ou positivas com efeito de certidão negativa conforme determina a legislação.

CAPÍTULO VII – DA PROPOSTA DE PREÇOS (ENVELOPE 02):

7.1. Os proponentes deverão apresentar, em envelope lacrado e inviolável, suas propostas, **obrigatoriamente em 01 (uma) vias**, sem emendas, rasuras, ressalvas ou entrelinhas, em papel timbrado do licitante, tendo todas as suas folhas rubricadas, numeradas sequencialmente, assinada a última folha pelo licitante ou representante legal, Indicar o valor global em algarismo e por extenso, em moeda corrente brasileira, estando nela incluídas todas as despesas, tais como: impostos, taxas, seguros, encargos sociais e quaisquer outros custos que incidam sobre a execução do objeto.

7.2. NA PROPOSTA DE PREÇOS DEVERÃO CONSTAR:

- a) Endereço completo e CNPJ da empresa, atualizados;
- b) Referência ao número do Edital, da TOMADA DE PREÇO e Data de Abertura;
- c) Número da conta corrente, da agência e do banco, em que a contratada deseja receber seus créditos.
- d) Prazo de validade da proposta não inferior a 60 (sessenta) dias, a contar da data de abertura do certame. A proposta que omitir o prazo de validade será considerada válida pelo período de 60 (sessenta) dias, contados da data de abertura.

7.2.1. O envelope indicará em sua parte externa o nome do licitante, a circunstância de tratar-se de seu conteúdo de PROPOSTA DE PREÇOS, e referência a esta TOMADA DE PREÇO, podendo conformar-se de acordo com o item 5.2.

7.2.2. Os preços cotados para esta licitação deverão ser expressos em moeda corrente do país, em algarismo e por extenso e nestes estar incluídos os valores de quaisquer gastos ou despesas materiais, mão-de-obra (coletores, motoristas, administradores e todos os demais profissionais direta ou indiretamente empregados no serviço descrito no projeto básico), encargos sociais e trabalhistas, benefícios, uniformes/EPI's, ferramentas, manutenção, depreciação, licenciamento, seguro, custo de capital, combustíveis, pneumáticos, lubrificantes e demais tributos e despesas necessárias à execução dos serviços;

7.2.3 - Os preços constantes na "PROPOSTA DE PREÇOS" constituirão, a qualquer título, a única e completa remuneração devida a CONTRATADA pela total execução dos serviços, sendo todas as obrigações decorrentes do contrato serão de responsabilidade da CONTRATADA.



ESTADO DO MARANHÃO
PREFEITURA MUNICIPAL DE BARRA DO CORDA

7.2.4 - Será exigido da empresa vencedora, a apresentação de uma planilha de quantitativos e preços com todas as etapas de cálculo, onde expressem a composição detalhada de todos os preços unitários e global de cada item da planilha, fundamentado nos quantitativos de serviços compatíveis com o orçamento da Prefeitura.

7.2.4.1. A composição de preços deverá ser preenchida com os preços unitários para todos os itens quantificados, conforme Composição de Preços, assinada pelo responsável técnico da licitante, cujo nome, título e registro no CREA, deverão constar de maneira legível e clara (Lei Federal nº 5.194/66 e Resolução nº 218/73 - CONFEA), sem rasuras, emendas ou entrelinhas.

7.2.4.2. Os salários considerados nos cálculos não poderão ser inferiores a aqueles estabelecidos em acordos ou convenções trabalhistas celebradas entre entidades sindicais patronal e de empregados. E os encargos sociais e tributários deverão estar de acordo com alíquotas definidas na legislação vigente

7.2.5. Cada empresa poderá apresentar apenas uma proposta, sem prejuízos das ressalvas feitas por este edital.

7.2.6. É obrigatório o licitante apresentar na sua proposta de preços Planilha com as quantidades, e os preços unitário e total em real (R\$) para o valor total da proposta;

7.2.7. O valor global máximo permitido pela Prefeitura Municipal de Barra do Corda – MA, para efeito de contratação para o objeto desta Solicitação de **contratação de empresa especializada para a execução dos serviços de reforma da Unidade Básica de Saúde Nossa Senhora Aparecida localizada no bairro Araticum, zona urbana do município de Barra do Corda - MA, valor global é de R\$ 457.486,00 (quatrocentos e cinquenta e sete mil, quatrocentos e oitenta e seis reais).**

7.2.8. A proposta da licitante deverá ser elaborada levando-se em consideração que o objeto deverá ser executado dentro da melhor técnica e de aprimorado acabamento e, ainda, entregue em perfeita condição de funcionamento;

7.2.9. No preço proposto pela Licitante deverão estar incluídos todos os componentes das despesas incidentes sobre os serviços, tais como: salário, encargos sociais, legislação previdenciária e trabalhista, taxa de administração, seguros em geral, todo e qualquer imposto ou taxa incidente, transporte de fiscalização, uniformes, vale-transporte, vale-refeição e quaisquer outros encargos decorrentes do objeto licitado, que são de exclusiva responsabilidade da Licitante, não cabendo à PMBC/MA qualquer outro pagamento além dos preços propostos para a execução dos serviços licitados.



ESTADO DO MARANHÃO
PREFEITURA MUNICIPAL DE BARRA DO CORDA

7.2.10. Nas hipóteses em que a Comissão Permanente de Licitação identificar preço que, segundo seu entendimento, seja incompatível com os preços de mercado, notificará a licitante que o ofertou para justificá-lo, sob pena de desclassificação de sua proposta, não se admitindo como justificativa de redução ou aumento excessivo de um preço a indicação de compensações operadas em outro preço.

7.2.11. Considera-se como menor preço global, para efeito de julgamento e classificação das propostas apresentadas o somatório total do preço global.

CAPÍTULO VIII – DA ABERTURA E JULGAMENTO DOS DOCUMENTOS DE HABILITAÇÃO:

8.1. No local, dia e hora previstos no edital, a CPL realizará o credenciamento dos licitantes presentes e receberá os envelopes contendo a documentação e proposta de preços, os quais serão abertos antes, e as propostas de preços abertas imediatamente após a fase de habilitação, desde que haja renúncia expressa ao direito de interpor recurso por parte de todas as licitantes, devidamente registradas em Ata.

8.2. Concluído a fase de credenciamento de todos os licitantes presentes, que se caracteriza com abertura do primeiro envelope contendo os Documentos de Habilitação não será permitida a participação de outros licitantes ou retardatários.

8.3. Na fase de credenciamento os licitantes entregarão a Presidente da CPL/PMBC/MA e as declarações exigências de credenciamento conforme previsão no edital.

8.4. O licitante deverá apresentar separadamente os Envelopes de nº 01 e de nº 02, devidamente lacrados e invioláveis, no momento da convocação pela Comissão de Licitação.

8.5. Após a entrega dos envelopes nº 01 - DOCUMENTOS DE HABILITAÇÃO e nº 02 - PROPOSTA DE PREÇOS, conferido sua inviolabilidade e rubricado no lacre por todos os licitantes e membros da CPL, será aberto inicialmente, o envelope nº 01 - DOCUMENTOS DE HABILITAÇÃO contendo a documentação, a qual, depois de rubricada pela Presidente e membros da Comissão Permanente de Licitação, será oferecida ao exame e à rubrica dos representantes dos licitantes presentes à sessão.

8.6. A Comissão Permanente de Licitação examinará os documentos de habilitação de cada licitante e lavrará a correspondente ata, após o que divulgará o resultado de habilitação, dando ciência a todos os licitantes, em sessão pública, previamente marcada ou através de publicação na imprensa oficial.

8.7. Na hipótese de interposição de recurso na fase de habilitação, a Presidente da Comissão Permanente de Licitação notificará as licitantes do seu resultado, e convocará os interessados para nova sessão pública para abertura das Propostas Comerciais das licitantes habilitadas, caso não tenha sido



ESTADO DO MARANHÃO
PREFEITURA MUNICIPAL DE BARRA DO CORDA

modificada a decisão anterior e depois de cumprida todas as formalidades legais conforme determina a Lei Federal nº. 8.666/93.

8.8. Se houver alteração do resultado do julgamento anterior será aberto novo prazo recursal.

8.9. Será inabilitada a licitante que não atenderem às exigências previstas neste Edital.

8.10. A Presidente informará as licitantes o resultado do julgamento da habilitação, anunciando as licitantes julgadas habilitadas e devolvendo às inabilitadas, sem abri-los, contra recibo, os envelopes n.º 02– PROPOSTA COMERCIAL, após o decurso do prazo recursal ou a renúncia expressa ao direito de recurso lavrado em ata.

8.11. Havendo desistência expressa de todas as licitantes do direito de recorrer, em relação à fase de habilitação, ou após o decurso do prazo e análise dos recursos, proceder-se-á a abertura do envelope n.º 2 – PROPOSTA COMERCIAL das licitantes habilitadas, fazendo rubricar as folhas pelos membros da Comissão Permanente de Licitação e pelos representantes das licitantes ou por Comissão pelos mesmos nomeados.

8.12. Caso a segunda fase da reunião não ocorra logo após a primeira, o resultado da habilitação será comunicado às licitantes, juntamente com a data, hora e local para abertura dos envelopes contendo as propostas, devidamente registrado em ata.

8.13. Quando todas as licitantes forem inabilitadas ou todas as propostas forem desclassificadas a CPL poderá fixar aos Licitantes o prazo de **08 (oito) dias uteis** para apresentação de nova documentação ou de outras propostas, escoimadas nas causas que determinaram a inabilitação ou desclassificação. *(Art. 48, § 3º, da Lei Federal Nº. 8.666/93, incluído pela Lei nº 9.648, de 1998).*

8.14. As microempresas e empresas de pequeno porte, bem como as cooperativas enquadradas no artigo 34 da Lei nº 11.488, de 2007, que pretenderem se beneficiar nesta licitação do regime diferenciado e favorecido previsto na Lei Complementar nº 123, de 2006, e no Decreto nº 6.204, de 2007, deverão apresentar a respectiva declaração (anexo V), separadamente dos Envelopes de nº 01 e de nº 02.

8.14.1. Os licitantes acima identificados que não apresentarem a referida declaração não usufruirão do tratamento diferenciado estabelecido na Lei Complementar nº 123, de 2006.

8.15. Os licitantes inabilitados não terão seus envelopes de propostas abertos, ficando os mesmos à disposição dos interessados na sede da comissão de licitação.

CAPÍTULO IX – DA ABERTURA E JULGAMENTO DAS PROPOSTAS DE PREÇOS:



ESTADO DO MARANHÃO
PREFEITURA MUNICIPAL DE BARRA DO CORDA

9.1. Na data, hora e local comunicado, a Comissão Permanente de Licitação, abrirá o **Envelope 02** das licitantes habilitadas e divulgará o valor global, de cada proposta cujos documentos serão analisados e rubricados pelos representantes das licitantes presentes e rubricados pela Comissão Permanente de Licitação.

9.2. Somente serão levadas em consideração, para efeito de julgamento, as propostas apresentadas de acordo com as exigências legais e regulamentares do presente edital.

9.3. A Comissão Permanente de Licitação verificará a PROPOSTA COMERCIAL quanto a eventuais erros aritméticos, os quais serão corrigidos pela Comissão Permanente de Licitação, na forma seguinte:

a) No caso de discrepância entre valores grafados em algarismos e por extenso, prevalecerá o valor por extenso;

b) No caso de erro de transcrição da quantidade prevista para o serviço, a quantidade e o preço total serão retificados, mantendo-se inalterado o preço unitário;

c) No caso de erro de multiplicação do preço unitário pela quantidade correspondente, o produto será retificado, mantendo-se inalterados o preço unitário e a quantidade;

d) No caso de erro de adição, a soma será retificada, mantendo-se inalteradas as parcelas.

9.4. O preço total da proposta será ajustado pela PMBC/MA/CPL. O valor resultante consistirá no preço-corrigido global da PROPOSTA COMERCIAL.

9.5. O critério de julgamento será o de **MENOR PREÇO GLOBAL**, considera-se como menor preço global, para efeito de julgamento e classificação das propostas apresentadas o somatório total do preço, do objeto deste certame.

9.6. A ordem de classificação das propostas de preços será crescente, sendo considerada classificada em primeiro lugar, a licitante que apresentar o MENOR PREÇO GLOBAL, e neste caso, será também declarada vencedora da licitação.

9.7. Finalmente após a verificação dos ajustes, a Comissão Permanente de Licitação analisará a PROPOSTA COMERCIAL das licitantes habilitadas, desclassificando aquela que:

9.7.1. Contiver vícios ou ilegalidades, for omissa ou apresentar irregularidades ou defeitos capazes de dificultar o julgamento;



ESTADO DO MARANHÃO
PREFEITURA MUNICIPAL DE BARRA DO CORDA

9.7.2. Estiver em desacordo com qualquer das exigências da presente TOMADA DE PREÇO (Instrumento Convocatório);

9.7.3. Não apresentar as especificações, quantitativos, preços unitários e globais, em conformidade com as Planilhas Orçamentárias, Termo de Referência e demais documentos que integram este edital;

9.7.4. Contiver oferta de vantagem não prevista na TOMADA DE PREÇO, inclusive financiamentos subsidiados ou a fundo perdido, ou apresentar preço ou vantagem baseada nas ofertas dos demais licitantes;

9.7.5. Apresentar preço superior ao estimado por este certame;

9.7.6. Apresentar preços unitários ou globais simbólicos, irrisórios ou de valor zero, incompatíveis com os preços de mercado;

9.7.7. Apresentar preços manifestamente inexequíveis, assim considerados aqueles que não venham a ter demonstrada sua viabilidade, através de documentação que comprove que os custos dos insumos são coerentes com os de mercado e que os coeficientes de produtividade são compatíveis com a execução do objeto do contrato;

9.7.8. Se houver indícios de inexequibilidade da proposta de preço, ou em caso da necessidade de esclarecimentos complementares, poderá ser efetuada diligência, na forma do §3º do artigo 43 da Lei nº 8.666, de 1993.

9.7.9 Após a eventual desclassificação das propostas que não atenderem às exigências dos itens acima, as demais propostas serão classificadas em ordem crescente dos preços propostos.

9.7.10. Classificadas as propostas, na hipótese de participação de licitantes microempresas - ME - ou empresas de pequeno porte - EPP -, ou de cooperativa enquadrada no artigo 34 da Lei nº 11.488, de 2007 - COOP -, será observado o disposto nos artigos 44 e 45 da Lei Complementar nº 123, de 2006, regulamentada pelo Decreto nº 6.204, de 2007:

9.7.11. A Comissão verificará as propostas classificadas ofertadas por licitantes ME/EPP/COOP que sejam iguais ou até 10% (dez por cento) superiores à proposta classificada em primeiro lugar, desde que a primeira colocada não seja uma ME/EPP/COOP.

9.7.12. As propostas que se enquadrarem nessa condição serão consideradas empatadas com a primeira colocada e o licitante ME/EPP/COOP melhor classificado será notificado para, se desejar, apresentar uma nova proposta de preço para desempate, obrigatoriamente com valor abaixo da primeira colocada.



ESTADO DO MARANHÃO
PREFEITURA MUNICIPAL DE BARRA DO CORDA

9.7.12.1. A nova proposta de preço deverá ser apresentada de acordo com as regras deste Edital, no prazo de **24 horas**, contados da intimação do licitante, feita em sessão com registro da hora constando na Ata.

9.7.12.2 Caso a ME/EPP/COOP melhor classificada desista ou não se manifeste no prazo estabelecido, ou não apresente proposta válida, serão convocadas as demais licitantes ME/EPP/COOP participantes que se encontrem naquele intervalo de 10% (dez por cento), na ordem de classificação, para o exercício do mesmo direito, segundo o estabelecido nos subitens anteriores.

9.7.12.3. Caso sejam identificadas propostas de licitantes ME/EPP/COOP empatadas, no referido intervalo de 10% (dez por cento), será realizado sorteio para definir qual das licitantes primeiro poderá apresentar nova proposta, conforme subitens acima.

9.7.12.4. Havendo êxito no procedimento, e sendo considerada válida a nova proposta apresentada, a ME/EPP/COOP assumirá a posição de primeira colocada do certame. Não havendo êxito, ou tendo sido a melhor oferta inicial apresentada por ME/EPP/COOP, ou ainda não existindo ME/EPP/COOP participante, permanecerá a classificação inicial.

9.8. Se a licitante for cooperativa de trabalho, para fins de aferição do preço ofertado, ao valor total proposto será acrescido o percentual de 15% (quinze por cento) a título de contribuição previdenciária que, nos termos do artigo 22, inciso IV, da Lei Federal nº 8.212, de 24 de junho de 1991, com a redação introduzida pela Lei Federal nº 9.876, de 26 de novembro de 1999, c/c artigo 15, I, da Lei Federal nº 8.212/91, constitui obrigação da Administração/contratante.

9.9. Juntamente com o julgamento das PROPOSTAS DE PREÇOS a Comissão de Licitação proferirá o julgamento final da licitação, declarando a mais vantajosa para a administração no certame, pendente todo o processo à autoridade superior para homologação e posterior adjudicação após os prazos recursais.

9.10. Caso haja alguma restrição na comprovação da regularidade fiscal de uma microempresa ou empresa de pequeno porte declarada vencedora da licitação, ser-lhe-á assegurado o prazo de 05 (cinco) dias úteis para a regularização da documentação, pagamento ou parcelamento do débito, e emissão de eventuais certidões negativas ou positivas com efeito de certidão negativa.

9.11. O termo inicial do prazo para regularização da documentação corresponderá à data da intimação ou da publicação da decisão em que a proponente for declarada vencedora do certame, prorrogável por igual período.



ESTADO DO MARANHÃO
PREFEITURA MUNICIPAL DE BARRA DO CORDA

9.12. A prorrogação do prazo previsto no subitem anterior deverá sempre ser concedida pela administração quando requerida pela LICITANTE, a não ser que exista urgência na contratação ou prazo insuficiente para o empenho, devidamente justificado.

9.13. O curso do prazo recursal somente começará a fluir após o encerramento do prazo para a regularização da documentação de regularidade fiscal da LICITANTE declarada vencedora.

9.14. A não regularização da documentação, no caso das ME/EPPs, no prazo previsto no item 9.11 implicará decadência do direito à contratação, sem prejuízo das sanções previstas neste Edital, sendo facultado à Administração convocar as LICITANTES remanescentes, na ordem de classificação, ou revogar a licitação.

9.15. Publicado na imprensa oficial o resultado do julgamento da licitação, efetuada a regularização da documentação relativa à regularidade fiscal da LICITANTE declarada vencedora, se for o caso, e decididos os recursos eventualmente interpostos ou decorrido o prazo recursal sem sua interposição, o julgamento da licitação será submetido à autoridade CONTRATANTE para homologação do procedimento, adjudicação de seu objeto à LICITANTE vencedora e decisão quanto à contratação.

9.16. Após analisar a conformidade das propostas com o estabelecido nesta TOMADA DE PREÇO, será declarada como mais vantajosa para a Administração à oferta de menor preço global.

9.17. Caso todas as propostas sejam desclassificadas, a Administração poderá utilizar-se da previsão contida no artigo 48, §3º, da Lei Federal 8.666/93.

CAPÍTULO X – DA IMPUGNAÇÃO E RECURSOS ADMINISTRATIVOS:

10.1. A impugnação do Edital e de seus anexos deverá ser dirigida à autoridade que assinou o Edital e protocolada na Prefeitura Municipal de Barra do Corda - MA, conforme segue abaixo:

10.1.2. Qualquer cidadão é parte legítima para impugnar edital de licitação por irregularidade na aplicação desta Lei, devendo protocolar o pedido até 5 (cinco) dias úteis antes da data fixada para a abertura dos envelopes de habilitação, devendo a Administração julgar e responder à impugnação em até 3 (três) dias úteis, sem prejuízo da faculdade prevista no § 1º do art. 113. (Art. 41, § 1º, da Lei Federal N.º 8.666/93).

10.1.3. Pelo licitante, até 02 (dois) dias úteis antes da data fixada no preâmbulo deste Edital.

10.1.4. Decairá do direito de impugnar os termos do edital de licitação perante a administração o licitante que não o fizer até o segundo dia útil que anteceder a abertura dos envelopes de habilitação. (Art. 41, § 2º, da Lei Federal N.º 8.666/93).



ESTADO DO MARANHÃO
PREFEITURA MUNICIPAL DE BARRA DO CORDA

10.1.5. A impugnação feita tempestivamente pelo licitante não o impedirá de participar do processo licitatório até o trânsito em julgado da decisão a ela pertinente, devendo, por conseguinte, entregar os DOCUMENTOS DE HABILITAÇÃO e a PROPOSTA COMERCIAL à Comissão Permanente de Licitação, junto com as outras licitantes, na data, hora e local fixado neste Edital. (*Art. 41, § 3º, da Lei Federal Nº. 8.666/93*).

10.1.6. Tomar-se-á por base, para efeito de contagem de prazo, a exclusão da data fixada no preâmbulo deste Edital e a inclusão da data do vencimento para o recebimento das impugnações;

10.6.7. Apresentada a impugnação à mesma será respondida ao interessado, dando-se ciência aos demais adquirentes do Edital, antes da abertura do envelope contendo os DOCUMENTOS DE HABILITAÇÃO;

10.2. DOS RECURSOS ADMINISTRATIVOS:

10.2.1 Eventuais recursos serão dirigidos à autoridade superior, por intermédio da que praticou o ato recorrido, na forma e nos prazos previstos estabelecidos no art. 109, da Lei Federal nº 8.666/93, e deverão ser protocolados no Protocolo da Prefeitura Municipal de Barra do Corda - MA, na Rua Isaac Martins, nº. 371 – Centro, Barra do Corda/MA, nos dias úteis, no horário das 08h00 às 12h00.

10.2.2. Divulgada o resultado da licitação pela Comissão Permanente de Licitação, no tocante à fase de habilitação ou de classificação da proposta, se dela discordar, a licitante terá o prazo de 05 (cinco) dias úteis para interpor recurso, contado da data de divulgação do resultado da respectiva fase, exceto se dela renunciar expressamente. *Art. 109, Inciso I, da Lei Federal nº 8.666/93.*

10.2.3. Na hipótese de interposição de recurso na fase de habilitação, a Presidente da Comissão Permanente de Licitação notificará formalmente os demais licitantes, que poderão impugná-lo no prazo de 05 (cinco) dias úteis; após o que, com a apreciação de todas as argumentações, notificará os licitantes do seu resultado, e convocará os interessados para nova sessão pública e abertura das propostas comerciais dos licitantes habilitados. *Art. 109, § 3º da Lei Federal nº 8.666/93.*

10.2.4. A propositura de recursos administrativos sobre o presente certame obedecerá ao que estabelecem os incisos I, II e III do artigo 109, da Lei Federal Nº. 8.666/93, como segue:

I - Recurso, no prazo de 05 (cinco) dias úteis a contar da intimação do ato ou da lavratura da ata, nos casos de:

- a) Habilitação ou inabilitação do licitante;
- b) Julgamento das propostas;
- c) Anulação ou revogação da licitação;



ESTADO DO MARANHÃO
PREFEITURA MUNICIPAL DE BARRA DO CORDA

- d) Indeferimento do pedido de inscrição em registro cadastral, sua alteração ou cancelamento;
- e) Rescisão do contrato, a que se refere o inciso I do Art. 79 desta lei;
- f) Aplicação das penas de advertência, suspensão temporária ou de multa.

II - Representação, no prazo de 02 (dois) dias úteis da intimação da decisão relacionada com o objeto da licitação ou do contrato, de que não caiba recurso hierárquico;

III - Pedido de reconsideração, de decisão de Ministro de Estado, ou Secretário Estadual ou Municipal, conforme o caso, na hipótese do § 4º do art. 87 desta lei, no prazo de 10 (dez) dias úteis da intimação do ato.

10.2.5. Nenhum prazo de recurso, representação ou pedido de reconsideração se inicia ou corre sem que os autos do processo estejam com vista franqueada ao interessado.

10.2.6. Os recursos, impugnações e/ou esclarecimentos deverão ser protocolados, observado o que dispõem os §§ 1º e 2º do art. 41 da Lei 8.666/93, diretamente no Protocolo da Prefeitura Municipal de Barra do Corda, localizada no endereço contido no preâmbulo do presente Edital.

10.2.7. A falta de manifestação imediata e motivada da licitante importará a decadência do direito de recurso e os recursos imotivados ou insubsistentes não serão recebidos.

CAPÍTULO XI – SUPORTE LEGAL:

11.1. A presente licitação reger-se-á pela Lei nº 8.666, de 21.06.93 e suas alterações posteriores.

11.2. Esta licitação foi regularmente autorizada pelo Prefeito Municipal de Barra do Corda - MA conforme consta do processo administrativo de nº **2.361/2023/PMBC/MA**.

CAPÍTULO XII – INFORMAÇÕES TÉCNICAS:

12.1. Quaisquer informações poderão ser obtidas junto a Comissão Permanente de Licitação da PMBC/MA, na Rua Isaac Martins, nº. 371 – Centro, Barra do Corda/MA.

CAPÍTULO XIII – DO ENQUADRAMENTO DA LEI COMPLEMENTAR 123/2006:

13.1. As microempresas e empresas de pequeno porte que desejarem usufruir do tratamento diferenciado e favorecido previsto na Lei Complementar nº 123, de 14 de dezembro de 2006, deverão apresentar, obrigatoriamente, documento hábil a comprovar a situação de microempresa ou empresa de pequeno porte da declarante. A não apresentação de documento hábil para comprovar a situação de microempresa ou empresa de pequeno porte na fase habilitatórias, implicará no decaimento do direito de reclamar, posteriormente, de tratamento diferenciado e favorecido para este certame.

13.2. Para microempresas e empresas de pequeno porte, em cumprimento ao Artigo 43, da Lei Complementar nº 123/2006, caso haja alguma restrição na comprovação da regularidade fiscal será



ESTADO DO MARANHÃO
PREFEITURA MUNICIPAL DE BARRA DO CORDA

assegurado o prazo de 5 (CINCO) dias úteis (a partir do momento que for declarada vencedora do certame), prorrogáveis, a critério da Administração por igual período, para a regularização da documentação, pagamento ou parcelamento do débito, e emissão de eventuais certidões negativas ou positivas com efeito de negativa. A não regularização da documentação no prazo aqui previsto implicará na decadência do direito de contratação, sem prejuízo das sanções previstas em Lei.

13.3. Não poderão se beneficiar do regime diferenciado e favorecido em licitações concedido às microempresas e empresas de pequeno porte pela Lei Complementar nº 123, de 14 de dezembro de 2006, licitantes que se enquadrem em qualquer das exclusões relacionadas no artigo terceiro da referida Lei.

CAPÍTULO XIV – FONTES DE RECURSOS E DOTAÇÃO ORÇAMENTÁRIA:

14.1. As despesas decorrentes com a execução dos serviços, objetos desta licitação, correrão por conta das seguintes dotações:

DOTAÇÃO ORÇAMENTÁRIA	DESCRIÇÃO	PROJET. ATIVIDADE	ELEMENTO DE DESPESA	FONTE RECURSO
10.301.1017.2078.0000	FUNDO DE SAUDE	2078	3.3.90,39	Recursos ordinários
10.301.1010.2025.0000	SEC. DE SAUDE	2025	3.3.90.39	Recursos ordinários

CAPÍTULO XV – DO PRAZO PARA EXECUÇÃO DOS SERVIÇOS:

15.1. O contrato a ser firmado entre a Prefeitura Municipal de Barra do Corda - MA e o adjudicado, a preço global, terá a vigência de 12 (doze) meses, após a sua assinatura, se subordinará à legislação que rege a matéria e poderá ser prorrogado, na forma do art. 57, inciso II, da Lei 8.666/93.

15.2. O prazo de execução dos serviços será conforme cronograma físico financeiro, devendo a licitante vencedora iniciar os serviços no prazo máximo de 05 (cinco) dias corridos, contados do da assinatura do contrato, podendo ser prorrogado mediante solicitação expressa, devidamente justificada e aceita pela **CONTRATANTE**, nos termos da Lei nº 8.666/93 e suas alterações;

15.3. A autoridade competente emitirá a Ordem de Serviço em até 02 (dois) dias úteis, contados da assinatura do Contrato;

15.4. Os prazos poderão ser prorrogados, mantidas as demais cláusulas do Contrato e assegurada a manutenção de seu equilíbrio econômico-financeiro, de conformidade com o disposto no § 1º do Art. 57, da Lei nº 8.666/93 e suas alterações, desde que justificado por escrito e devidamente aprovado pela PMBC/MA.



ESTADO DO MARANHÃO
PREFEITURA MUNICIPAL DE BARRA DO CORDA

CAPÍTULO XVI – TIPO E REGIME DA LICITAÇÃO:

16.1. A presente licitação obedecerá ao tipo de "**menor preço**", sob a forma de execução indireta, por regime de empreitada por preço global, conforme o artigo 45, § 1º, inciso I, da Lei nº 8.666, de 21.06.93 e suas alterações posteriores.

CAPÍTULO XVII – DOS CUSTOS DA LICITAÇÃO:

17.1. A licitante deverá arcar com todos os custos associados à preparação e apresentação de sua proposta. A PMBC/MA em nenhuma hipótese será responsável por tais custos, quaisquer que sejam os procedimentos seguidos na licitação ou os resultados desta.

CAPÍTULO XVIII – DA ADJUDICAÇÃO E HOMOLOGAÇÃO:

18.1. Após o regular decurso da fase recursal, o processo licitatório será submetido à autoridade competente para que se proceda à devida adjudicação e consequente homologação do objeto licitado ao licitante vencedor.

18.2. A CPL examinará as propostas e decidirá sobre a classificação ou desclassificação das propostas apresentadas pelos licitantes habilitados e as classificará, em ordem crescente, em função do menor preço Global, oferecido observada as disposições neste edital, abrindo-se prazo para a apresentação de eventuais recursos.

18.3. Decididos os recursos, ou transcorrido o prazo sem sua interposição, a Presidente da CPL procederá a adjudicação de seu objeto ao licitante classificado em primeiro lugar e encaminhará o processo administrativo à autoridade competente, para, a seu critério, proceder a homologação do procedimento licitatório com a oportuna convocação da adjudicatária para subscrever o contrato.

18.4. Das sessões realizadas, lavrar-se-ão atas circunstanciadas, que serão assinadas pelos membros da CPL e pelos representantes legais ou credenciados presentes.

18.5. É facultado à CPL ou autoridade superior, em qualquer fase da licitação, promover diligência destinada a esclarecer ou complementar a instrução do processo.

18.6. A PMBC/MA se reserva o direito de revogar, no todo ou em parte, o procedimento licitatório e rejeitar todas as propostas a qualquer momento antecedendo a assinatura do contrato, por razões de interesse público decorrente de fato superveniente, devidamente comprovado, ou de anulá-lo por ilegalidade, sem que as licitantes caibam qualquer direito de indenização ou ressarcimento.

18.7. A recusa injustificada da licitante vencedora em assinar o contrato, aceitar ou retirar o instrumento equivalente, dentro do prazo previsto neste edital, caracteriza o não cumprimento total da obrigação



ESTADO DO MARANHÃO
PREFEITURA MUNICIPAL DE BARRA DO CORDA

assumida, sujeitando-o às penalidades previstas na Lei nº 8.666 de 21.06.93 e suas alterações posteriores.

18.8. Este Edital, os Projetos, as Especificações Técnicas, Planilhas Orçamentárias e PROPOSTAS DE PREÇOS, farão parte integrante do Contrato a ser celebrado com o licitante vencedor, independentemente de transcrição.

18.9. A contratação dos trabalhos objeto da presente licitação reger-se-á e formalizar-se-á nos termos previstos pela Lei nº 8.666, de 21.06.93 e suas alterações posteriores.

18.10. A Homologação dos atos praticados no procedimento e a adjudicação do objeto desta licitação serão efetuadas por ato da Prefeitura Municipal de Barra do Corda - MA, que determinará a lavratura do necessário Contrato observando-se as condições estipuladas neste Edital.

CAPÍTULO XIX – DO REAJUSTAMENTO DE PREÇOS:

19.1. Os preços contratuais poderão ser reajustados com periodicidade anual, nos termos da Lei nº 10.192, de 14 de fevereiro de 2010, tomando-se por base a data da proposta, pela variação de Índices Nacionais, calculados pela Fundação Getúlio Vargas e publicados na seção de Índices Econômicos da revista “Conjuntura Econômica” da FGV, pela seguinte fórmula:

$R = V(I - I_0)/I_0$, onde:

Sendo: R = Valor do reajuste procurado; V = Valor contratual da /serviço a ser reajustado; I₀ = Índice inicial - refere-se ao índice de custos do mês correspondente à data fixada para entrega da proposta, *pro rata dia*; I = Índice relativo à data do reajuste, *pro rata dia*. **$R = V [I - I_0 I_0]$**

a) O índice de reajuste empregado na fórmula acima será o Índice Nacional da Construção Civil – Coluna 35 - calculado e publicado pela Fundação Getúlio Vargas na revista Conjuntura Econômico.

b) Ocorrendo a hipótese de alteração do prazo de reajuste estabelecido neste Edital, o Contrato decorrente desta TOMADA DE PREÇO, se adequará de pronto às condições que vierem a ser estabelecidas pelo Poder Executivo ou Legislativo, no tocante à política econômica brasileira, se delas divergentes.

19.2. Em caso de atraso na execução das s/serviços atribuível à licitante adjudicatária, os preços contratuais serão reajustados pela fórmula estabelecida no subitem precedente, obedecendo-se os seguintes critérios:



ESTADO DO MARANHÃO
PREFEITURA MUNICIPAL DE BARRA DO CORDA

- a) Se os índices aumentarem prevalecerão aqueles vigentes nas datas em que a etapa das s/serviços seria realizada de conformidade com o programado no cronograma físico-financeiro;
- b) Se os índices diminuïrem prevalecerão aqueles vigentes nas datas em que as s/serviços forem executados.

CAPÍTULO XX – ACRÉSCIMO OU SUPRESÃO:

20.1. A Prefeitura Municipal de Barra do Corda - MA reserva-se o direito de aumentar ou reduzir o valor inicial atualizado do Contrato em até 25% (vinte e cinco por cento), previstos no parágrafo 1º, do art. 65, da Lei nº 8.666/93, sem que dessa decisão caiba, às licitantes, direito a qualquer indenização.

CAPÍTULO XXI – DAS PLANILHAS ORÇAMENTÁRIAS:

21.1. As planilhas deverão ser preenchidas com os quantitativos de preços unitários e globais propostos;

21.2. Na planilha, o somatório do produto dos preços unitários propostos pelos quantitativos apresentados, deverá constituir o preço proposto;

21.3. Nos preços unitários deverão estar incluídos, todos os custos de fornecimento, transportes, carga e descarga dos materiais, tributos, lucros e quaisquer encargos que incidam sobre os serviços;

21.4. Não serão levadas em considerações quaisquer ofertas ou vantagens que não se enquadrem, nas especificações exigidas.

21.5. A licitante deverá cotar todos os itens sendo desclassificada quem não o fizer.

21.6. Serão desclassificadas as propostas que apresentarem preços globais superiores aos fixados pela PMBC/MA.

CAPÍTULO XXII – DA SUBCONTRATAÇÃO E SUB-ROGAÇÃO:

22.1. É vedado à subcontratação total do objeto desta licitação. A Contratada poderá subcontratar a execução parcial dos serviços objeto deste certame, mediante autorização da Prefeitura de Barra do Corda, devendo neste caso, responder pela execução e qualidade técnica dos serviços subcontratados.

22.2. A empresa contratada compromete-se a substituir a subcontratada, no prazo máximo de 05 (cinco) dias, na hipótese de extinção da subcontratação, mantendo o percentual originalmente contratado até a sua execução total, notificando o órgão ou entidade contratante, sob pena de rescisão, sem prejuízo das sanções cabíveis.



ESTADO DO MARANHÃO
PREFEITURA MUNICIPAL DE BARRA DO CORDA

22.3. A empresa contratada responsabiliza-se pela padronização, compatibilidade, gerenciamento centralizado e qualidade da subcontratação.

22.4. No caso de subcontratação, deverá ficar demonstrado e documentado que esta somente abrangerá etapas dos serviços, ficando claro que a subcontratada apenas reforçará a capacidade técnica da CONTRATADA, que executará, por seus próprios meios, o principal do serviço de que trata este Edital, assumindo a responsabilidade direta e integral pela qualidade dos serviços contratados.

22.5. A assinatura do contrato caberá somente à empresa vencedora, por ser a única responsável perante a PMBC/MA, mesmo que tenha havido apresentação de empresa a ser subcontratada para a execução de determinados serviços integrantes desta licitação.

22.6. A **CONTRATADA** ao requerer autorização para subcontratação de parte dos serviços deverá comprovar perante a Administração a regularidade jurídico/fiscal e trabalhista de sua subcontratada, respondendo, solidariamente com esta, pelo inadimplemento destas quando relacionadas com o objeto do contrato.

22.7. A relação que se estabelece na assinatura do contrato é exclusivamente entre a PMBC/MA e a Contratada, não havendo qualquer vínculo ou relação de nenhuma espécie entre a PMBC/MA e a subcontratada, inclusive no que pertine a medição e pagamento direto a subcontratada, com exceção das Microempresas e Empresas de Pequeno Porte (EPP), para as quais os empenhos e pagamentos referentes às parcelas subcontratadas serão destinados diretamente.

22.8. Não será permitida a subcontratação quando a vencedora do certame for:

- a) Microempresa ou empresa de pequeno porte;
- b) Consórcio composto em sua totalidade por microempresas e empresas de pequeno porte, respeitado o disposto no art. 33 da Lei nº 8.666, de 1993;
- c) Consórcio composto parcialmente por microempresas ou empresas de pequeno porte com participação igual ou superior ao percentual exigido de subcontratação.

CAPÍTULO XXIII – DA GARANTIA DO CONTRATO:

23.1. O objeto desta Licitação não haverá garantia de contrato.

CAPÍTULO XXIV – DO CONTRATO:

24.1. A Execução dos serviços será contratada com a proponente vencedora, que será notificada por escrito, para satisfazer os requisitos necessários à assinatura do Contrato.



ESTADO DO MARANHÃO
PREFEITURA MUNICIPAL DE BARRA DO CORDA

24.2. O prazo para assinatura do Contrato será de até 05 (cinco) dias consecutivos contados da data da convocação para esse fim. Este prazo poderá ser prorrogado uma vez por igual período quando solicitado pela licitante vencedora durante o seu transcurso e desde que ocorra motivo justificado e aceito pela Administração.

24.3. Se decorrido o prazo a proponente vencedora não atender a notificação a que se refere o subitem anterior, a Comissão de Licitação convidará, segundo a ordem de classificação, outro licitante, obedecendo às mesmas condições da licitante vencedora, inclusive quanto ao preço ou se preferir, procederá à nova licitação. Sem prejuízo das sanções previstas no art. 81 da Lei nº 8.666/1993.

24.4. A recusa injustificada do licitante vencedor em assinar o contrato, aceitar ou retirar o instrumento equivalente, dentro do prazo estabelecido pela CPL, caracteriza o descumprimento total da obrigação assumida, sujeitando-o às penalidades legalmente estabelecidas.

24.5. A administração deverá promover, no prazo legal, a publicação do Extrato do Contrato no Diário Oficial dos Municípios – DOM e Diário Oficial do Estado.

24.6. O contratado é responsável pelos encargos trabalhistas, previdenciários, fiscais, alvarás, taxas, resultantes da execução do contrato.

24.7. Será de responsabilidade da contrata, executar com perfeição, segurança, seguindo o plano de trabalho e metodologia apresentada para todos os serviços contratados, sendo responsável pela existência de todo e qualquer vício, irregularidade ou simples defeito de execução, mesmo após o recebimento do serviço, obrigando-se a repará-lo de imediato;

24.8. A contratada deverá comunicar, por escrito, à contratante quaisquer erros ou incoerências verificadas, não sendo, a eventual existência de falhas, razão para execução incorreta de serviços de qualquer natureza;

24.9. Na execução dos serviços, a contratada deverá empregar profissionais devidamente habilitados à função, sendo-lhe vedada sub empreitar totalmente os serviços especializados, sem autorização expressa da contratante. Uma vez comprovada a idoneidade técnica do subempreiteiro, a critério da Fiscalização, esta poderá ser autorizada.

24.10. A contratada deverá a pedido da fiscalização, excluir imediatamente de sua equipe qualquer integrante que esta julgue incompetente ou inadequado à consecução dos serviços, sem que se justifique, nesta situação, atraso no cumprimento dos prazos contratuais;

24.11. A contratada deverá durante a execução dos serviços, cumprir as prescrições referentes às Leis Trabalhistas, de Previdência Social e de Seguro de Acidentes do Trabalho, efetuar o pagamento de impostos, taxas e outras obrigações financeiras que incidam ou venham incidir sobre o contrato.



ESTADO DO MARANHÃO
PREFEITURA MUNICIPAL DE BARRA DO CORDA

24.12. A contratada deverá providenciar o uso de equipamentos de proteção individual para o adequado desempenho de cada atividade, bem como o uso frequente e sistemático de EPC- Equipamento de Proteção Coletivo;

24.13. Deverá durante a execução dos serviços, assumir inteira responsabilidade civil, administrativa e penal por quaisquer danos e prejuízos materiais ou pessoais causados à contratante ou à terceiros, cometido por seus empregados ou prepostos;

24.14. A contratada deverá aceitar, nas mesmas condições contratuais, os acréscimos ou supressões que se fizerem necessários do valor inicial, conforme art. 65, § 1º, da Lei 8.666/93;

CAPÍTULO XXV – DO PAGAMENTO:

25.1. O pagamento será efetuado após a entrega no protocolo da Prefeitura Municipal de Barra do Corda - MA a nota fiscal referente à parcela dos serviços executados, de acordo com o serviço prestado, conforme termo de referência, devidamente atestada pelo gestor do contrato a ser designado pela administração.

25.2. O pagamento do preço contratual deverá guardar estreita relação com a execução dos serviços contratados o qual deverá ser realizado nas etapas conforme termo de referência.

25.3. Nenhum pagamento será efetuado à CONTRATADA enquanto pendente de liquidação qualquer obrigação financeira que lhe caiba, sem prejuízo do que a referida obrigação pendente poderá ser descontada do pagamento devido pela PMBDC, pagando-se então, apenas o saldo, se houver.

25.4. A Contratada entregará, obrigatoriamente, junto com a nota fiscal de prestação de serviços, à Secretaria gestora deste contrato, como condição para a efetivação do pagamento, os seguintes documentos:

- a) Solicitação de pagamento e respectiva fatura e Nota Fiscal (emitida após execução do cronograma da prestação de serviços);
- b) cópia do contrato e ordem de serviço emitida pela contratante;
- c) Medição assinada pelo contratado e fiscal da contratante pela execução dos serviços
- c) Certidões de regularidade fiscal da empresa no âmbito federal, estadual e municipal;

25.5. A liberação do pagamento ficará condicionada à apresentação da documentação exigida acima. No caso de irregularidade na emissão dos documentos descritos no item anterior, o prazo de pagamento será contado a partir de sua reapresentação, desde que devidamente regularizados.



ESTADO DO MARANHÃO
PREFEITURA MUNICIPAL DE BARRA DO CORDA

25.6. Deverá ser destacado também, na nota fiscal, o percentual, relativo ao ISSQN (Imposto sobre Serviços de Qualquer Natureza) e relativo ao IRRF (Imposto de Renda Retido na Fonte).

CAPÍTULO XXVI – DAS PENALIDADES:

26.1. As penalidades administrativas aplicáveis à CONTRATADA, por inadimplência, estão previstas nos arts. 81, 87, 88 e seus parágrafos, todos da Lei nº 8.666/93.

26.2. A recusa da adjudicatária em assinar o contrato, sem justificativa aceita pela Administração, dentro do prazo estabelecido, implicará a imposição de multa correspondente a 10% (dez por cento) do valor da proposta, reajustado pelo último índice conhecido na data da aplicação da pena, e demais sanções previstas no artigo 87 da Lei Federal nº 8.666/93, a critério da Administração.

26.3. O valor da multa será atualizado monetariamente de acordo com o índice de reajustamento contratual.

26.4. A empresa vencedora do certame responderá administrativamente pela qualidade e eficiência dos serviços por ela executado, e essa se estenderá até a finalização dos mesmos.

26.5. A verificação, durante a realização dos serviços, de quaisquer falhas que importem em prejuízo à Administração ou terceiros, serão consideradas como inexecução parcial do contrato.

26.6. Será a empresa responsabilizada administrativamente por falhas ou erros na execução da que vierem a acarretar prejuízos a PMBC/MA, sem exclusão da responsabilidade criminal e civil por danos morais ou físicos a terceiros, nos termos da Lei.

26.7. Com fundamento nos artigos 86 e 87 da Lei n.º 8.666/93, a CONTRATADA ficará sujeita, no caso de atraso injustificado, assim considerado pela Administração, inexecução parcial ou inexecução total da obrigação, sem prejuízo das responsabilidades civil e criminal, assegurada a prévia e ampla defesa, às seguintes

Penalidades:

I - advertência;

II - multa sobre o valor total do contrato, recolhida no prazo de 15 (quinze) dias, contados da comunicação oficial, cujos percentuais estão definidos neste instrumento convocatório;

III - suspensão temporária do direito de participar de licitação e impedimento de contratar com a Administração, pelo prazo de até 2 (dois) anos;



ESTADO DO MARANHÃO
PREFEITURA MUNICIPAL DE BARRA DO CORDA

IV - declaração de inidoneidade para licitar ou contratar com a Administração Pública enquanto perdurarem os motivos determinantes da punição ou até que seja promovida a reabilitação perante a própria autoridade que aplicou a penalidade, que será concedida sempre que a **licitante** ressarcir a Administração da PMBC/MA pelos prejuízos resultantes e após decorrido o prazo da sanção aplicada com base no subitem anterior.

26.8. As sanções de multa podem ser aplicadas à CONTRATADA juntamente com a de advertência, suspensão temporária do direito de participar de licitação com a Administração e impedimento de licitar e contratar com a União, Estados, Distrito Federal e Municípios; e poderão ser descontadas do pagamento a ser efetuado.

26.9. Nos casos de fraude na execução do contrato cabe a declaração de inidoneidade para licitar ou contratar com a Administração Pública.

26.10. DAS MULTAS ADMINISTRATIVAS:

26.10.1. Nos casos de inadimplemento ou inexecução total do contrato, por culpa exclusiva da CONTRATADA, cabe a aplicação da penalidade de suspensão temporária do direito de contratar com a Administração, além de multa de 10% (dez por cento) do valor do contrato, independente de rescisão unilateral e demais sanções previstas em lei;

26.10.2. Nos casos de inexecução parcial dos serviços, será cobrada multa de 2% (dois por cento) do valor da parte não executada do contrato, sem prejuízo da responsabilidade civil e perdas das garantias contratuais.

26.10.3. O atraso injustificado na execução do contrato sujeitará o contratado à multa de mora, será cobrada multa 5% (dois por cento) incidentes sobre o valor da etapa ou fase em atraso.

CAPÍTULO XXVII – DAS OBRIGAÇÕES:

27.1. DA CONTRATANTE:

27.1.1. Informar os locais os quais os serviços serão prestados;

27.1.2. Fiscalizar a execução dos serviços;

27.1.3. Efetuar os pagamentos devidos à contratada, conforme estabelecido neste edital;

27.1.4. Notificar a CONTRATADA, imediatamente, sobre as faltas e defeitos observados na execução do contrato.



ESTADO DO MARANHÃO
PREFEITURA MUNICIPAL DE BARRA DO CORDA

27.1.5. Reter os tributos e contribuições sobre os pagamentos efetuados, utilizando-se as alíquotas previstas para cada tipo de serviço, conforme legislação.

27.1.6. Aplicar penalidades, conforme o caso.

27.1.7. Prestar as informações e os esclarecimentos que venham a ser solicitado pela contratada;

27.2. DA CONTRATADA:

27.2.1. Responsabilizarem-se pelas despesas de licenças, alvará, taxas, alimentação, hospedagem, dos tributos, encargos trabalhistas, previdenciários, fiscais, comerciais, taxas, fretes, seguros, deslocamento de pessoal, prestação de garantia e quaisquer outras que incidam ou venham a incidir na execução do contrato;

27.2.2. Administrar com zelo e probidade a execução dos serviços, respeitando com absoluto rigor o orçamento aprovado e evitando a prática de atos e a adoção de medidas que resultem em elevação de custos dos serviços, inclusive no que respeita à arrematação, seleção, contratação e administração de mão de obra necessária à realização dos serviços;

27.2.3. Atender prontamente às recomendações regulares da fiscalização;

27.2.4. Zelar pelos interesses do Município de Barra do Corda relativamente ao objeto do contrato;

27.2.5. Executar os serviços respeitando todas as normas de segurança do trabalho, com profissionais capacitados e em total conformidade com a legislação pertinente ao objeto licitado;

27.2.6. Manter permanentemente nos locais de execução dos serviços um representante com plenos poderes para representar e obrigar a CONTRATADA frente ao Município de Barra do Corda;

27.2.7. Executar o objeto deste contrato de acordo com os projetos e especificações fornecidos pelo Município de Barra do Corda e as normas aprovadas ou recomendadas pela ABNT.

27.2.8. A CONTRATADA responde solidariamente, no caso de subempreitada.

27.2.9. Atender e cumprir rigorosamente as especificações, características e condições definidas e relacionadas neste Edital e na sua proposta;

27.2.10. Substituir qualquer material danificado ou que não atenda as especificações estabelecidas neste Edital.

27.2.11. Reconhecer que o inadimplemento do contrato, motivado pelo não cumprimento, por parte da CONTRATADA, das multas e dos encargos trabalhistas, fiscais e comerciais, não transfere ao



ESTADO DO MARANHÃO
PREFEITURA MUNICIPAL DE BARRA DO CORDA

Município de Barra do Corda - MA a responsabilidade por seu pagamento nem poderá onerar o objeto do contrato;

27.2.12. Responder pelas obrigações e compromissos assumidos, a qualquer título, perante seus fornecedores ou terceiros em razão ou não do objeto do contrato;

27.2.13. Todos os equipamentos, pessoal, materiais, para prestação dos serviços serão por conta da contratada;

27.2.14. Responsabilizar-se pelos encargos trabalhistas, previdenciários (observado o art. 31, da Lei 8.212/91), fiscais e comerciais resultantes da execução do contrato, bem como pelas multas ou penalidades correspondentes.

27.2.15. A contratada no ato da assinatura do contrato ou instrumento equivalente na forma da legislação, indicará um Técnico Responsável pela coordenação dos serviços, que atenderá a administração por qualquer falha ou inconsistência na prestação dos serviços, sendo que seus empregados, quando em serviços nas dependências do contratante, portando uniformes e crachás de identificação e manter técnicos especializados de plantão durante a execução dos serviços, ou qualquer situações que os exijam.

27.2.16. A licitante contratada será única, integral e exclusivo responsável em qualquer caso por todos os prejuízos, de qualquer natureza, que causar a PMBDC ou, ainda, a terceiros, em decorrência da execução dos serviços objeto do Contrato, respondendo por si e por seus sucessores.

27.2.17. A contratada compromete se a todos os termos da TOMADA DE PREÇO N° 16/2023/PMBC/MA.

CAPÍTULO XXIII – DO RECEBIMENTO DOS SERVIÇOS:

28.1. A fiscalização receberá os serviços:

a) O Recebimento será provisório, concluídos os serviços, após comunicação formal por escrito do adimplemento pelo licitante contratado, a PMBC/MA procederá ao recebimento provisório do objeto, pela FISCALIZAÇÃO, mediante termo circunstanciado, assinadas pelas partes.

b) Definitivamente, por servidor ou comissão designada pela autoridade competente, mediante termo circunstanciado, assinado pelas partes, após o decurso do prazo de observação, ou vistoria que comprove a adequação do objeto aos termos contratuais, observando o disposto no Artigo 69, da Lei 8.666/93.



ESTADO DO MARANHÃO
PREFEITURA MUNICIPAL DE BARRA DO CORDA

28.2. O recebimento provisório ou definitivo não exclui a responsabilidade civil pela qualidade e segurança dos serviços objeto da Licitação que originou o presente Contrato, e nem ético-profissional pela perfeita execução do mesmo, dentro dos limites estabelecidos pela Lei ou pelo Contrato.

28.3. O licitante vencedor do certame compromete-se a entregar os serviços que lhe for adjudicado, em acordo com o termo de referência deste instrumento.

CAPÍTULO XXIX – DA INEXECUÇÃO E DA RESCISÃO DO CONTRATO:

29.1. A inexecução total ou parcial do contrato enseja a sua rescisão, com as consequências contratuais e as previstas em lei ou regulamento. *(Art. 77, da Lei Federal 8.666/93).*

29.2. O Contrato a ser celebrado poderá ser rescindido na forma dos artigos 78 e 79 da lei 8.666/93, nos casos:

I - O não cumprimento de cláusulas contratuais, especificações, projetos ou prazos;

II - O cumprimento irregular de cláusulas contratuais, especificações, projetos e prazos;

III - A lentidão do seu cumprimento, levando a Administração a comprovar a impossibilidade da conclusão dos serviços ou do fornecimento, nos prazos estipulados;

IV - o atraso injustificado no início nos serviço ou fornecimento;

V - a paralisação nos serviço ou do fornecimento, sem justa causa e prévia comunicação à Administração;

VI - a subcontratação total ou parcial do seu objeto, a associação do contratado com outrem, a cessão ou transferência, total ou parcial, bem como a fusão, cisão ou incorporação, não admitidas no edital e no contrato;

VII - o desatendimento das determinações regulares da autoridade designada para acompanhar e fiscalizar a sua execução, assim como as de seus superiores;

VIII - O cometimento reiterado de faltas na sua execução, anotadas na forma do § 1º do art. 67 desta Lei;

IX - A decretação de falência ou a instauração de insolvência civil;

X - A dissolução da sociedade ou o falecimento do contratado;



ESTADO DO MARANHÃO
PREFEITURA MUNICIPAL DE BARRA DO CORDA

XI - A alteração social ou a modificação da finalidade ou da estrutura da empresa, que prejudique a execução do contrato;

XII - Razões de interesse público, de alta relevância e amplo conhecimento, justificadas e determinadas pela máxima autoridade da esfera administrativa a que está subordinado o contratante e exaradas no processo administrativo a que se refere o contrato;

XIII - A supressão, por parte da Administração, de s, serviços ou compras, acarretando modificação do valor inicial do contrato além do limite permitido no § 1º do art. 65 desta Lei;

XIV - a suspensão de sua execução, por ordem escrita da Administração, por prazo superior a 120 (cento e vinte) dias, salvo em caso de calamidade pública, grave perturbação da ordem interna ou guerra, ou ainda por repetidas suspensões que totalizem o mesmo prazo, independentemente do pagamento obrigatório de indenizações pelas sucessivas e contratualmente imprevistas desmobilizações e mobilizações e outras previstas, assegurado ao contratado, nesses casos, o direito de optar pela suspensão do cumprimento das obrigações assumidas até que seja normalizada a situação;

XV - o atraso superior a 90 (noventa) dias dos pagamentos devidos pela Administração decorrentes de s, serviços ou fornecimento, ou parcelas destes, já recebidos ou executados, salvo em caso de calamidade pública, grave perturbação da ordem interna ou guerra, assegurado ao contratado o direito de optar pela suspensão do cumprimento de suas obrigações até que seja normalizada a situação;

XVI - A não liberação, por parte da Administração, de área, local ou objeto para execução de serviço ou fornecimento, nos prazos contratuais, bem como das fontes de materiais naturais especificadas no projeto;

XVII - A ocorrência de caso fortuito ou de força maior, regularmente comprovada, impeditiva da execução do contrato.

XVIII – Descumprimento do disposto no inciso V do art. 27, sem prejuízo das sanções penais cabíveis.

29.3. Os casos de rescisão contratual serão formalmente motivados nos autos do processo, assegurado o contraditório e a ampla defesa.

29.4. A rescisão do contrato poderá ser:



ESTADO DO MARANHÃO
PREFEITURA MUNICIPAL DE BARRA DO CORDA

I - Determinada por ato unilateral e escrito da Administração, nos casos enumerados nos incisos I a XII e XVII do Item anterior;

II - Amigável, por acordo entre as partes, reduzida a termo no processo da licitação, desde que haja conveniência para a Administração;

III - Judicial, nos termos da legislação;

29.5. A rescisão administrativa ou amigável deverá ser precedida de autorização escrita e fundamentada da autoridade competente.

29.6. Quando a rescisão ocorrer com base nos itens XII a XVII da cláusula

30.2. sem que haja culpa do contratado, será este ressarcido dos prejuízos regularmente comprovados que houver sofrido, tendo ainda direito a:

I - pagamentos devidos pela execução do contrato até a data da rescisão;

II - pagamento do custo da desmobilização.

CAPÍTULO XXX – DA FISCALIZAÇÃO:

30.1. A fiscalização da execução dos serviços será exercida pelo Sr. **Pedro Igor Carvalho Noieto CPF nº 039.270.333-59**, e Sr. **Rubens Guimaraes Lemos CPF nº 604.852.153-73**, que poderá ser assessorado por profissional ou empresa especializada na execução do controle quantitativo e qualitativo, e no acompanhamento dos trabalhos;

30.2. Sem prejuízo de plena responsabilidade da CONTRATADA perante terceiros, todos os serviços contratados estarão sujeitos a mais ampla e irrestrita inspeção dentro do horário normal de trabalho, em toda área abrangida pelas s, por pessoas devidamente credenciadas pela PMBC/MA;

CAPÍTULO XXXI – DAS DISPOSIÇÕES FINAIS:

31.1. Fica a licitante ciente de que a simples apresentação da proposta implicará na aceitação de todas as condições estabelecidas neste Edital.

31.2. A Prefeitura Municipal de Barra do Corda se reserva o direito de, a qualquer tempo e a seu exclusivo critério, por despacho motivado, adiar, revogar ou mesmo anular a presente licitação, sem que isso represente motivo para que as empresas participantes pleiteiem qualquer tipo de indenização.



ESTADO DO MARANHÃO
PREFEITURA MUNICIPAL DE BARRA DO CORDA

31.3. Decairá do direito de solicitar esclarecimentos, providências ou impugnar o presente Edital o interessado que não o fizer até o segundo dia útil que anteceder ao recebimento dos envelopes, o que caracterizará a aceitação de todos os seus termos e condições.

31.4. A impugnação feita tempestivamente não impedirá o interessado de participar do procedimento licitatório.

31.5. Lavrar-se-ão atas das reuniões públicas da Comissão Permanente de Licitação que, após lidas e aprovadas, serão assinadas pelos seus membros e pelos representantes das licitantes presentes;

31.5.1. Os demais atos licitatórios serão registrados no processo da licitação.

31.5.2. É facultada à Comissão Permanente de Licitação, em qualquer fase da licitação, a promoção de diligência destinada a esclarecer ou a complementar a instrução do processo, podendo utilizar-se de pessoal ou equipe técnica para verificar, avaliações ou exames que visem à boa e regular garantia do objeto, sendo, que, o poder e a responsabilidade das decisões compete exclusivamente à Comissão de Licitação, vedada ainda à licitante a inclusão posterior de documento ou informação que deveria constar originalmente da DOCUMENTAÇÃO DE HABILITAÇÃO ou da PROPOSTA COMERCIAL;

31.6. Qualquer modificação no Edital realizada pela Comissão Permanente de Licitação antes da data estabelecida no item 2.1 será comunicada a todos as licitantes, sendo sua divulgação obrigatória pelos mesmos meios que se deu originalmente, reabrindo-se o prazo inicialmente estabelecido, exceto, quando, inquestionavelmente, a alteração não afetar a formulação das propostas. § 4º art. 21 da Lei nº 8.666/93.

31.7. Caso ocorram falhas insignificantes nos documentos apresentados nas sessões designadas para entregas dos envelopes “Documentação” e “Propostas de Preços”, a Comissão poderá deliberar, no ato da sessão, correções destas falhas, quando da ausência de numerações de páginas ou outros motivos nos quais não comprometam a lisura do certame;

31.8. A Prefeitura Municipal de Barra do Corda – MA, poderá, ocorrendo rescisão ou distrato do Contrato, convidar a segunda classificada e assim sucessivamente, para complementar o objeto, no prazo contratual original previsto, nas mesmas condições da primeira classificada, inclusive quanto ao preço;

31.9. O contratado deverá manter um Preposto, aceito pela Administração, no local do serviço, para representá-lo na execução do contrato (art. 68 da Lei 8.666/93).

31.10. Os casos omissos serão resolvidos pelas disposições da Lei nº 8.666/93 com as alterações estabelecidas pela Lei nº 8.883/94, e demais legislações correlatas.



ESTADO DO MARANHÃO
PREFEITURA MUNICIPAL DE BARRA DO CORDA

31.11. Os casos omissos serão resolvidos pelas disposições da Lei nº 8.666/93 com as alterações estabelecidas pela Lei nº 8.883/94, e demais legislações correlatas.

31.12. Os casos omissos e as dúvidas suscitadas serão dirimidos pela Comissão Permanente de Licitação, que decidirá com base na legislação em vigor, submetendo-se a parecer do Órgão Jurídico da Prefeitura Municipal de Barra do Corda - MA, aqueles considerados de natureza jurídica relevante.

31.13. Quando todos os licitantes forem inabilitados ou todas as propostas forem desclassificadas, serão convocadas todas as participantes para, no prazo de oito dias úteis, apresentarem nova documentação ou outras propostas escoimadas das causas que motivaram a inabilitação ou desclassificação, nos termos do §3º, do art. 48, da Lei nº 8.666/93. Neste caso, o prazo de validade das propostas, de 60 (sessenta) dias consecutivos, será contado a partir da nova data de abertura.

31.14. Na contagem dos prazos estabelecidos nesta TOMADA DE PREÇO e seus anexos, excluir-se-á o dia do início e incluir-se-á o do vencimento. Só se iniciam e vencem os prazos em dias de expediente na Prefeitura Municipal de Barra do Corda - MA.

31.15. O resultado do presente certame será publicado no Diário Oficial dos Municípios e no quadro de avisos da Prefeitura Municipal de Barra do Corda - MA.

31.16. No caso de eventual divergência entre o Edital de licitação e seus anexos, prevalecerão as disposições do primeiro.

31.17. Outras informações sobre a presente licitação e quaisquer dados necessários à complementação das especificações poderão ser obtidos na Prefeitura Municipal de Barra do Corda, localizada na Rua Isaac Martins, 371 – Centro, e-mail: cplbdc2021@gmail.com, nos dias úteis, no horário das 08h00min às 12h00minh.

CAPÍTULO XXXII – DO FORO:

32.1. Para dirimir quaisquer questões decorrentes desta licitação não resolvidas na esfera administrativa será competente o Foro da Comarca da Cidade de Barra do Corda - MA, excluído que fica quaisquer outros por mais privilegiado que seja.

CAPÍTULO XXXIII – INTEGRA ESTE EDITAL:

33.1. ANEXO I – Projeto Básico

33.2. ANEXO II - Minuta do Contrato

33.3. ANEXO III – Declaração de Inexistência de Fato Impeditivo para Habilitação



ESTADO DO MARANHÃO
PREFEITURA MUNICIPAL DE BARRA DO CORDA

33.4. ANEXO IV – Modelo de Declaração sobre Empregados Menores

33.5. ANEXO V – Declaração de Enquadramento como Microempresa ou Empresa de Pequeno Porte

33.6. ANEXO VI – Declaração de Aceitação aos Termos do Edital

Mikaela Oliveira Cabral
Presidente da CPL/PMBC – MA

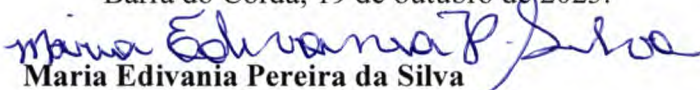
Barra do Corda, 19 de outubro de 2023.

Maria Edivania Pereira da Silva
Coordenadora de Receita e Despesas

Antônia Leilane Pacheco Pires
Membro da CPL/PMBC – MA

Jose Petronio Carvalho Pereira Filho
Membro da CPL/PMBC – MA



ESTADO DO MARANHÃO
PREFEITURA MUNICIPAL DE BARRA DO CORDA

ANEXO I PLANILHA ORÇAMENTARIA



PLANILHA ORÇAMENTÁRIA

REFORMA DA UBS - NOSSA SENHORA DE APARECIDA, NO MUNICÍPIO DE BARRA DO CORDA - MA

PREÇO TOTAL COM BDI
R\$ 457.486,00



CONTEÚDO:

CONOGRAMA FÍSICO - FINANCEIRO
ORÇAMENTO SINTÉTICO
ORÇAMENTO ANALÍTICO
MEMÓRIA DE CÁLCULO
COMPOSIÇÕES AUXILIARES
CURVA ABC
COMPOSIÇÃO DO BDI

RESPONSÁVEL TÉCNICO:

PEDRO IGOR CARVALHO NOLETO

Engenheiro Civil

CREA/MA: 111824020-0

Barra do Corda - MA
quarta-feira, 13 de setembro de 2023



Cronograma Físico / Financeiro



I. Informações Gerais

Obra/Projeto:

REFORMA DA UBS - NOSSA SENHORA DE APARECIDA, NO MUNICÍPIO DE BARRA DO CORDA - MA

Proponente:

PREFEITURA DE BARRA DO CORDA - MA

RECURSO

PROPIOR

BDI:

25,00%

REFERÊNCIA:

SINAPI - 06/2023 - Maranhão
SBC - 08/2023 - Maranhão
ORSE - 06/2024 - Sergipe

Local / Implantação:

BAIRRO ARATICUM, BARRA DO CORDA - MA

Data:

13/09/2023

Encargos Sociais:

84,61%(HORA) 47,70%(MÊS)

ITEM	DESCRIÇÃO	15 dias	30 dias	45 dias	60 dias	75 dias	90 dias	105 dias	120 dias	135 dias	150 dias	165 dias	180 dias	TOTAL COM BDI
1	ADMINISTRAÇÃO DA OBRA	R\$ 2.616,47 8,34%	R\$ 2.616,47 8,34%	R\$ 2.616,47 8,34%	R\$ 2.616,47 8,34%	R\$ 2.613,33 8,33%	R\$ 2.613,33 8,33%	R\$ 2.613,33 8,33%	R\$ 2.613,33 8,33%	R\$ 2.613,33 8,33%	R\$ 2.613,33 8,33%	R\$ 2.613,33 8,33%	R\$ 2.613,33 8,33%	R\$ 31.372,50
2	SERVIÇOS PRELIMINARES	R\$ 9.175,56 100,00%												R\$ 9.175,56
3	DEMOLIÇÃO E RETIRADA	R\$ 18.097,98 100%												R\$ 18.097,98
4	INFRAESTRUTURA FACHADA	R\$ 5.082,23 100,00%												R\$ 5.082,23
5	SUPERESTRUTURA	R\$ 8.430,07 100%												R\$ 8.430,07
6	ALVENARIA DE VEDAÇÃO		R\$ 34.724,35 100,00%											R\$ 34.724,35
7	COBERTURA			R\$ 26.993,27 100%										R\$ 26.993,27
8	REVESTIMENTO DE PAREDE			R\$ 5.971,93 10,00%	R\$ 32.845,63 55,00%	R\$ 20.901,77 35,00%								R\$ 59.719,33
9	FORRO									R\$ 24.227,10 100%				R\$ 24.227,10
10	REVESTIMENTO PISO						R\$ 24.137,12 45,00%	R\$ 29.800,93 55,00%						R\$ 53.638,05
11	PINTURA							R\$ 5.392,50 10%	R\$ 37.747,53 70%	R\$ 10.785,01 20%				R\$ 53.925,04
12	ESQUADRIAS									R\$ 3.393,54 10,00%	R\$ 30.541,84 90,00%			R\$ 33.935,38
13	INSTALAÇÕES HIDRÁULICAS				R\$ 13.578,54 80,00%	R\$ 3.394,63 20,00%								R\$ 16.973,17
14	INSTALAÇÕES SANITÁRIAS					R\$ 7.105,30 100,00%								R\$ 7.105,30
15	INSTALAÇÕES ELÉTRICAS					R\$ 24.325,90 70,00%	R\$ 10.425,39 30,00%							R\$ 34.751,29
16	COMBATE A INCÊNDIO										R\$ 3.356,26 100,00%			R\$ 3.356,26
17	ACESSIBILIDADE												R\$ 10.381,09 100,00%	R\$ 10.381,09
18	DIVERSOS												R\$ 24.492,58 100,00%	R\$ 24.492,58
19	SERVIÇOS FINAIS												R\$ 1.105,45 100,00%	R\$ 1.105,45
TOTAL		R\$ 43.402,30 9,49%	R\$ 37.340,81 8,16%	R\$ 35.581,66 7,78%	R\$ 35.462,09 7,75%	R\$ 37.093,63 8,11%	R\$ 37.439,16 8,18%	R\$ 37.175,83 8,13%	R\$ 37.506,76 8,20%	R\$ 40.360,85 8,82%	R\$ 41.018,97 8,97%	R\$ 36.511,43 7,98%	R\$ 38.592,44 8,44%	PESO 100%

Planilha Orçamentária - Sintética



I. Informações Gerais

Obra/Projeto:

REFORMA DA UBS - NOSSA SENHORA DE APARECIDA, NO MUNICÍPIO DE BARRA DO CORDA - MA

Proponente:

PREFEITURA DE BARRA DO CORDA - MA

RECURSO

PROPIOR

BDI:

25,00%

Local / Implantação:

BAIRRO ARATICUM, BARRA DO CORDA - MA

Data:

13/09/2023

Encargos Sociais:

84,61%(HORA) 47,70%(MÊS)

ITEM	DESCRIÇÃO	VALOR TOTAL
1	ADMINISTRAÇÃO DA OBRA	R\$ 31.372,50
2	SERVIÇOS PRELIMINARES	R\$ 9.175,56
3	DEMOLIÇÃO E RETIRADA	R\$ 18.097,98
4	INFRAESTRUTURA FACHADA	R\$ 5.082,23
5	SUPERESTRUTURA	R\$ 8.430,07
6	ALVENARIA DE VEDAÇÃO	R\$ 34.724,35
7	COBERTURA	R\$ 26.993,27
8	REVESTIMENTO DE PAREDE	R\$ 59.719,33
9	FORRO	R\$ 24.227,10
10	REVESTIMENTO PISO	R\$ 53.638,05
11	PINTURA	R\$ 53.925,04
12	ESQUADRIAS	R\$ 33.935,38
13	INSTALAÇÕES HIDRÁULICAS	R\$ 16.973,17
14	INSTALAÇÕES SANITÁRIAS	R\$ 7.105,30
15	INSTALAÇÕES ELÉTRICAS	R\$ 34.751,29
16	COMBATE A INCÊNDIO	R\$ 3.356,26
17	ACESSIBILIDADE	R\$ 10.381,09
18	DIVERSOS	R\$ 24.492,58
19	SERVIÇOS FINAIS	R\$ 1.105,45
VALOR TOTAL DA OBRA		R\$ 457.486,00

Planilha Orçamentária - Analítica



I. Informações Gerais

Obra/Projeto: REFORMA DA UBS - NOSSA SENHORA DE APARECIDA, NO MUNICÍPIO DE BARRA DO CORDA - MA	Proponente: PREFEITURA DE BARRA DO CORDA - MA	RECURSO PROPIOR	BDI: 25,00%
Local / Implantação: BAIRRO ARATICUM, BARRA DO CORDA - MA	Data: 13/09/2023	Encargos Sociais: 84,61%(HORA) 47,70%(MÉS)	REFERÊNCIA: SINAPI - 06/2023 - Maranhão SBC - 08/2023 - Maranhão ORSE - 06/2024 - Sergipe

Item	Descrição	Unid.	Quant.	B.D	COD.	Preço unitário Sem BDI (R\$)	Preço unitário Com BDI (R\$)	Preço total Com BDI (R\$)	Peso (%)
1.0	ADMINISTRAÇÃO DA OBRA							R\$ 31.372,50	6,86%
1.1	Administração local da obra	MES	6,00	COMPOSIÇÃO AUXILIAR	01	R\$ 4.183,00	R\$ 5.228,75	R\$ 31.372,50	6,86%
2.0	SERVIÇOS PRELIMINARES							R\$ 9.175,56	2,01%
2.1	PLACA DE OBRA EM CHAPA DE AÇO GALVANIZADO	M²	6,00	COMPOSIÇÃO AUXILIAR	02	R\$ 403,96	R\$ 504,95	R\$ 3.029,70	0,66%
2.4	TAPUME COM TELHA METÁLICA.	m²	42,00	SINAPI	98459	R\$ 117,07	R\$ 146,33	R\$ 6.145,86	1,34%
3.0	DEMOLIÇÃO E RETIRADA							R\$ 16.097,98	3,96%
3.1	RETIRADA DE TELHA CERÂMICA CAPA-CANAL, COM ATÉ DUAS ÁGUAS, INCLUSO IÇAMENTO.	m²	212,50	SINAPI	100330	R\$ 14,79	R\$ 18,48	R\$ 3.927,00	0,86%
3.2	RETIRADA E RECOLOCAÇÃO DE CAIBRO EM TELHADOS DE ATÉ 2 ÁGUAS	m²	212,50	SINAPI	100389	R\$ 15,60	R\$ 19,50	R\$ 4.143,75	0,91%
3.3	REMOÇÃO DE PORTAS, DE FORMA MANUAL, SEM REAPROVEITAMENTO.	m²	34,02	SINAPI	97644	R\$ 7,45	R\$ 9,31	R\$ 316,72	0,07%
3.4	REMOÇÃO DE LOUÇAS, DE FORMA MANUAL, SEM REAPROVEITAMENTO.	UN	24,00	SINAPI	97663	R\$ 9,81	R\$ 12,26	R\$ 294,24	0,06%
3.5	REMOÇÃO DE LUMINÁRIAS, DE FORMA MANUAL, SEM REAPROVEITAMENTO.	UN	52,00	SINAPI	97665	R\$ 1,06	R\$ 1,32	R\$ 68,64	0,02%
3.6	REMOÇÃO DE JANELAS, DE FORMA MANUAL, SEM REAPROVEITAMENTO.	m²	11,88	SINAPI	97645	R\$ 26,30	R\$ 32,87	R\$ 390,49	0,09%
3.7	DEMOLIÇÃO DE REVESTIMENTO CERÂMICO, DE FORMA MECANIZADA COM MARTELETE, SEM REAPROVEITAMENTO. PAREDES	m²	121,30	SINAPI	97634	R\$ 9,78	R\$ 12,22	R\$ 1.482,28	0,32%
3.8	DEMOLIÇÃO DE REVESTIMENTO CERÂMICO, DE FORMA MECANIZADA COM MARTELETE, SEM REAPROVEITAMENTO. PISOS	m²	195,20	SINAPI	97634	R\$ 9,78	R\$ 12,22	R\$ 2.385,34	0,52%
3.9	DEMOLIÇÃO DE ARGAMASSAS, DE FORMA MANUAL, SEM REAPROVEITAMENTO.	m²	1291,00	SINAPI	97631	R\$ 2,67	R\$ 3,33	R\$ 4.299,03	0,94%
3.10	DEMOLIÇÃO DE ALVENARIA DE BLOCO FURADO, DE FORMA MANUAL, SEM REAPROVEITAMENTO.	m³	13,91	SINAPI	97622	R\$ 45,48	R\$ 56,85	R\$ 790,49	0,17%
4	INFRAESTRUTURA FACHADA							R\$ 5.082,23	1,11%
4.1	ESCAVAÇÃO MECANIZADA DE VALA COM PROF. ATÉ 1,5 M (MÉDIA MONTANTE E JUSANTE/UMA COMPOSIÇÃO POR TRECHO), ESCAVADEIRA (0,8 M3), LARG. DE 1,5 M A 2,5 M, EM SOLO DE 1ª CATEGORIA, EM LOCAIS COM ALTO NÍVEL DE INTERFERÊNCIA	m³	3,26	SINAPI	90082	R\$ 9,49	R\$ 11,86	R\$ 38,71	0,01%
4.2	LASTRO DE CONCRETO MAGRO, APLICADO EM BLOCOS DE COROAMENTO OU SAPATAS, ESPESSURA DE 3 CM.	m²	8,16	SINAPI	96617	R\$ 16,64	R\$ 20,80	R\$ 169,72	0,04%
4.3	COMPOSIÇÃO PARAMÉTRICA PARA EXECUÇÃO DE ESTRUTURAS DE CONCRETO ARMADO, PARA EDIFICAÇÃO INSTITUCIONAL TÉRREA, FCK = 25 MPA.	m³	1,22	SINAPI	104488	R\$ 2.562,34	R\$ 3.202,92	R\$ 3.920,37	0,86%
4.4	IMPERMEABILIZAÇÃO DE SUPERFÍCIE COM EMULSÃO ASFÁLTICA, 2 DEMÃOS AF_06/2018	m²	18,36	SINAPI	98557	R\$ 41,55	R\$ 51,93	R\$ 953,43	0,21%
5	SUPERESTRUTURA							R\$ 8.430,07	1,84%
5.1	PILARES								
5.1.1	EXECUÇÃO DE ESTRUTURAS DE CONCRETO ARMADO PARA PILAR, FCK = 25 MPA. AF_11/2022	m³	1,47	SINAPI	104488	R\$ 2.562,34	R\$ 3.202,92	R\$ 4.708,29	1,03%
5.2	VIGAS								
5.2.1	EXECUÇÃO DE ESTRUTURAS DE CONCRETO ARMADO PARA VIGA, FCK = 25 MPA. AF_11/2022	m³	0,61	SINAPI	104488	R\$ 2.562,34	R\$ 3.202,92	R\$ 1.960,18	0,43%
5.3	LAJE								
5.3.1	EXECUÇÃO DE ESTRUTURAS DE CONCRETO ARMADO PARA LAJE, FCK = 25 MPA. AF_11/2022	m³	0,55	SINAPI	104488	R\$ 2.562,34	R\$ 3.202,92	R\$ 1.761,60	0,39%
6	ALVENARIA DE VEDAÇÃO							R\$ 34.724,35	7,59%
6.1	ALVENARIA DE VEDAÇÃO DE BLOCOS CERÂMICOS FURADOS NA HORIZONTAL DE 9X14X19 CM (ESPESSURA 9 CM) E ARGAMASSA DE ASSENTAMENTO COM PREPARO EM BETONEIRA. AF_12/2021	m²	75,60	SINAPI	103332	R\$ 104,97	R\$ 131,21	R\$ 9.919,47	2,17%
6.2	IMPERMEABILIZAÇÃO DE SUPERFÍCIE COM EMULSÃO ASFÁLTICA, 2 DEMÃOS. H=1,5m	m²	477,66	SINAPI	98557	R\$ 41,55	R\$ 51,93	R\$ 24.804,88	5,42%
7	COBERTURA							R\$ 26.993,27	5,90%
7.1	TRAMA DE MADEIRA COMPOSTA POR RIPAS, CAIBROS E TERÇAS PARA TELHADOS DE ATÉ 2 ÁGUAS PARA TELHA DE ENCAIXE DE CERÂMICA OU DE CONCRETO, INCLUSO TRANSPORTE VERTICAL.	m²	107,72	SINAPI	92539	R\$ 76,99	R\$ 96,23	R\$ 10.365,94	2,27%
7.2	TELHAMENTO COM TELHA CERÂMICA CAPA-CANAL, COM MAIS DE 2 ÁGUAS, INCLUSO TRANSPORTE VERTICAL.	m²	107,72	SINAPI	94441	R\$ 30,15	R\$ 37,68	R\$ 4.058,90	0,89%
7.3	PINTURA IMUNIZANTE PARA MADEIRA, 1 DEMÃO.	m²	212,50	SINAPI	102233	R\$ 10,58	R\$ 13,22	R\$ 2.809,25	0,61%
7.4	CUMEIEIRA E ESPIGÃO PARA TELHA CERÂMICA EMBOÇADA COM ARGAMASSA TRAÇO 1:2:9 (CIMENTO, CAL E AREIA), PARA TELHADOS COM MAIS DE 2 ÁGUAS, INCLUSO TRANSPORTE VERTICAL.	m	22,20	SINAPI	94219	R\$ 26,37	R\$ 32,96	R\$ 731,71	0,16%
7.5	CALHA EM CHAPA DE AÇO GALVANIZADO NÚMERO 24, DESENVOLVIMENTO DE 100 CM, INCLUSO TRANSPORTE VERTICAL. (COMPOSIÇÃO REPRESENTATIVA) DO SERVIÇO DE INSTALAÇÃO DE TUBOS DE PVC, SÉRIE R, ÁGUA PLUVIAL, DN 150 MM (INSTALADO EM CONDUTORES VERTICAIS), INCLUSIVE CONEXÕES, CORTES E FIXAÇÕES, PARA PRÉDIOS. AF_10/2015	M	72,75	SINAPI	94228	R\$ 78,94	R\$ 98,67	R\$ 7.178,24	1,57%
7.6		m²	15,20	SINAPI	91791	R\$ 97,33	R\$ 121,66	R\$ 1.849,23	0,40%

Handwritten signatures and initials in blue ink, including a large signature and several smaller initials.

Planilha Orçamentária - Analítica



I. Informações Gerais

Obra/Projeto: REFORMA DA UBS - NOSSA SENHORA DE APARECIDA, NO MUNICIPIO DE BARRA DO CORDA - MA	Proponente: PREFEITURA DE BARRA DO CORDA - MA	RECURSO: PROPIOR	BDI: 25,00%
Local / Implantação: BAIRRO ARATICUM, BARRA DO CORDA - MA	Data: 13/09/2023	Encargos Sociais: 84,61%(HORA) 47,70%(MÊS)	REFERÊNCIA: SINAPI - 06/2023 - Maranhão SBC - 08/2023 - Maranhão ORSE - 06/2024 - Sergipe

Item	Descrição	Unid.	Quant.	B.D	COD.	Preço unitário Sem BDI (R\$)	Preço unitário Com BDI (R\$)	Preço total Com BDI (R\$)	Peso (%)
8 REVESTIMENTO DE PAREDE								R\$ 59.719,33	13,05%
8.1	CHAPISCO APLICADO EM ALVENARIA (COM PRESENÇA DE VÃOS) E ESTRUTURAS DE CONCRETO DE FACHADA, COM COLHER DE PEDREIRO. ARGAMASSA TRAÇO 1:3 COM PREPARO EM BETONEIRA 400L.	m²	1291,30	SINAPI	87905	R\$ 6,69	R\$ 8,36	R\$ 10.795,26	2,36%
8.2	MASSA ÚNICA, PARA RECEBIMENTO DE PINTURA, EM ARGAMASSA TRAÇO 1:2:8, PREPARO MANUAL, COM EXECUÇÃO DE TALISCAS.	m²	1291,30	SINAPI	87548	R\$ 23,08	R\$ 28,85	R\$ 37.254,00	8,14%
8.4	REVESTIMENTO CERÂMICO PARA PAREDES INTERNAS COM PLACAS TIPO ESMALTADA EXTRA DE DIMENSÕES APLICADAS A MEIA ALTURA DAS PAREDES	m²	121,50	SINAPI	87275	R\$ 76,84	R\$ 96,05	R\$ 11.670,07	2,55%
9 FORRO								R\$ 24.227,10	5,30%
9.1	FORRO EM RÉGUAS DE PVC, FRISADO, PARA AMBIENTES COMERCIAIS, INCLUSIVE ESTRUTURA DE FIXAÇÃO. AF_05/2017_PS	m²	270,00	SINAPI	96116	R\$ 71,79	R\$ 89,73	R\$ 24.227,10	5,30%
10 REVESTIMENTO PISO								R\$ 53.638,05	11,72%
10.1	RECUPERAÇÃO DA CALÇADA, PISO DE CONCRETO COM CONCRETO MOLDADO IN LOCO, FEITO EM OBRA, ACABAMENTO CONVENCIONAL, ESPESSURA 8 CM, ARMADO. AF_08/2022	m²	39,59	SINAPI	94994	R\$ 94,59	R\$ 118,23	R\$ 4.680,72	1,02%
10.2	(COMPOSIÇÃO REPRESENTATIVA) DO SERVIÇO DE CONTRAPISO EM ARGAMASSA TRAÇO 1:4 (CIMENTO E AREIA), EM BETONEIRA 400 L, ESPESSURA 3 CM ÁREAS SECAS E 3 CM ÁREAS MOLHADAS, PARA EDIFICAÇÃO HABITACIONAL UNIFAMILIAR (CASA) E EDIFICAÇÃO PÚBLICA PADRÃO.	m²	390,50	SINAPI	64438	R\$ 38,66	R\$ 48,32	R\$ 18.868,96	4,12%
10.3	REVESTIMENTO CERÂMICO PARA PISO COM PLACAS TIPO ESMALTADA EXTRA, CM APLICADA EM AMBIENTES DE ÁREA MAIOR QUE 10 M2.	m²	390,50	SINAPI	87251	R\$ 59,74	R\$ 74,67	R\$ 29.158,63	6,37%
10.4	PLANTIO DE GRAMA BATATAIS EM PLACAS. AF_05/2018	m²	45,80	SINAPI	98504	R\$ 16,24	R\$ 20,30	R\$ 929,74	0,20%
11 PINTURA								R\$ 53.925,04	11,79%
11.1	APLICAÇÃO MANUAL DE FUNDO SELADOR ACRÍLICO EM PAREDES	m²	1291,30	SINAPI	88415	R\$ 3,16	R\$ 3,95	R\$ 5.100,63	1,11%
11.2	APLICAÇÃO MANUAL DE MASSA ACRÍLICA EM PAREDES	m²	1291,30	SINAPI	96126	R\$ 16,17	R\$ 20,21	R\$ 26.097,17	5,70%
11.3	APLICAÇÃO MANUAL DE PINTURA COM TINTA LÁTEX ACRÍLICA EM PAREDES, DUAS DEMÃOS, ÁREAS INTERNAS	m²	962,02	SINAPI	88489	R\$ 11,42	R\$ 14,27	R\$ 13.728,02	3,00%
11.4	APLICAÇÃO MANUAL DE PINTURA COM TINTA TEXTURIZADA ACRÍLICA EM PAREDES, ÁREA EXTERNA	m²	329,28	SINAPI	88431	R\$ 21,87	R\$ 27,33	R\$ 8.999,22	1,97%
12 ESQUADRIAS								R\$ 33.935,38	7,42%
12.1	PORTA EM AÇO DE ABRIR TIPO VENEZIANA SEM GUARNIÇÃO, 87X210CM, FIXAÇÃO COM PARAFUSOS - FORNECIMENTO E INSTALAÇÃO.	UN	14,00	SINAPI	95807	R\$ 716,77	R\$ 895,96	R\$ 12.543,44	2,74%
12.2	PORTA DE ABRIR COM MOLA HIDRÁULICA, EM VIDRO TEMPERADO, 2 FOLHAS DE 90X210 CM, ESPESSURA DD 10MM, INCLUSIVE ACESSÓRIOS.	UN	1,00	SINAPI	102185	R\$ 3.679,68	R\$ 4.599,60	R\$ 4.599,60	1,01%
12.2	PORTAO FERRO ABRIR COM PINTURA EM DUAS FACES	m²	4,40	SBC	111632	R\$ 854,71	R\$ 1.068,38	R\$ 4.700,87	1,03%
12.3	JANELA DE ALUMÍNIO (J01) TIPO MAXIM-AR, COM VIDROS, BATENTE E FERRAGENS. EXCLUSIVE ALIZAR, ACABAMENTO E CONTRAMARCO. FORNECIMENTO E INSTALAÇÃO. AF_12/2019	m²	1,44	SINAPI	94569	R\$ 708,75	R\$ 885,93	R\$ 1.275,73	0,28%
12.4	JANELA ALUMÍNIO PIVOTANTE (J03)	m²	1,68	SBC	112187	R\$ 626,10	R\$ 782,62	R\$ 1.314,80	0,29%
12.5	JANELA DE ALUMÍNIO DE CORRER (J02) COM 2 FOLHAS PARA VIDROS, COM VIDROS, BATENTE, ACABAMENTO COM ACETATO OU BRILHANTE E FERRAGENS. EXCLUSIVE ALIZAR E CONTRAMARCO. FORNECIMENTO E INSTALAÇÃO. AF_12/2019	m²	10,80	SINAPI	94570	R\$ 369,89	R\$ 462,36	R\$ 4.993,48	1,09%
12.7	PEITORIL LINEAR EM GRANITO OU MÁRMORE, L = 15CM, COMPRIMENTO DE ATÉ 2M, ASSENTADO COM ARGAMASSA 1:6 COM ADITIVO. (J01, J02, J03)	m	11,60	SINAPI	101965	R\$ 169,79	R\$ 212,23	R\$ 2.461,86	0,54%
12.8	SOLEIRA EM GRANITO, LARGURA 15 CM, ESPESSURA 2,0 CM.	m	13,20	SINAPI	98689	R\$ 123,98	R\$ 154,97	R\$ 2.045,60	0,45%
13 INSTALAÇÕES HIDRÁULICAS								R\$ 16.973,17	3,71%
13.1 ALIMENTAÇÃO								R\$ 2.259,98	
13.1.1	RÉGISTRO DE GAVETA BRUTO, LATÃO, ROSCÁVEL, 1" - FORNECIMENTO E INSTALAÇÃO.	UN	1,00	SINAPI	94495	R\$ 54,61	R\$ 68,26	R\$ 68,26	0,01%
13.1.2	VÁLVULA DE RETENÇÃO HORIZONTAL, DE BRONZE, ROSCÁVEL, 1/2" - FORNECIMENTO E INSTALAÇÃO. AF_08/2021	UN	1,00	SINAPI	103008	R\$ 127,89	R\$ 155,91	R\$ 155,91	0,03%
13.1.3	SERVIÇO DE INSTALAÇÃO TUBOS DE PVC, SOLDÁVEL, ÁGUA FRIA, DN 32 MM (INSTALADO EM RAMAL, SUB-RAMAL, RAMAL DE DISTRIBUIÇÃO OU PRUMADA), INCLUSIVE CONEXÕES, CORTES E FIXAÇÕES, PARA PRÉDIOS.	M	10,40	SINAPI	91786	R\$ 26,31	R\$ 32,88	R\$ 341,95	0,07%
13.1.4	TORNEIRA DE BOIA PARA CAIXA D'ÁGUA, ROSCÁVEL, 1" - FORNECIMENTO E INSTALAÇÃO. AF_08/2021	UN	1,00	SINAPI	94797	R\$ 79,93	R\$ 99,91	R\$ 99,91	0,02%
13.1.5	CAIXA D'ÁGUA EM POLIETILENO, 2000 LITROS - FORNECIMENTO E INSTALAÇÃO. AF_06/2021	UN	1,00	SINAPI	102609	R\$ 1.275,16	R\$ 1.593,95	R\$ 1.593,95	0,35%
13.2 APARELHOS/LOUÇAS								R\$ 11.825,70	
13.2.1	VASO SANITÁRIO SIFONADO COM CAIXA ACOPLADA LOUÇA BRANCA - PADRÃO MÉDIO, INCLUSO ENGATE FLEXÍVEL EM METAL CROMADO, 1/2 X 40CM - FORNECIMENTO E INSTALAÇÃO. AF_01/2020	UN	5,00	SINAPI	86932	R\$ 561,84	R\$ 702,30	R\$ 3.511,50	0,77%
13.2.2	CHUVEIRO PLÁSTICO EM PVC RÍGIDO COM ARTICULAÇÃO CROMADA 1/2"	UN	1,00	SBC	190331	R\$ 256,12	R\$ 320,15	R\$ 320,15	0,07%
13.2.3	TORNEIRA CROMADA TUBO MÓVEL, DE PAREDE, 1/2"OU 3/4", PARA PIA DE COZINHA, PADRÃO MÉDIO - FORNECIMENTO E INSTALAÇÃO. AF_01/2020	UN	5,00	SINAPI	86910	R\$ 135,08	R\$ 168,85	R\$ 844,25	0,18%

Handwritten signatures and initials in blue ink.

Planilha Orçamentária - Analítica



I. Informações Gerais

Obra/Projeto: REFORMA DA UBS - NOSSA SENHORA DE APARECIDA, NO MUNICÍPIO DE BARRA DO CORDA - MA	Proponente: PREFEITURA DE BARRA DO CORDA - MA	RECURSO: PROPIOR	BDI: 25,00%
Local / Implantação: BAIRRO ARATICUM, BARRA DO CORDA - MA	Data: 13/09/2023	Encargos Sociais: 84,61%(HORA) 47,70%(MÊS)	REFERÊNCIA: SINAPI - 06/2023 - Maranhão SBC - 08/2023 - Maranhão ORSE - 06/2024 - Sergipe

Item	Descrição	Unid.	Quant.	B.D	COD.	Preço unitário Sem BDI (R\$)	Preço unitário Com BDI (R\$)	Preço total Com BDI (R\$)	Peso (%)
13.2.4	LAVATORIO PARA BANHEIRO EM BANCADA GRANITO CINZA, 50 X 60 CM, INCL. CUBA DE EMBUTIR OVAL LOUÇA BRANCA 35 X 50 CM, VÁLVULA METAL CROMADA, SIFÃO FLEXÍVEL PVC, ENGATE 30 CM FLEXÍVEL PLÁSTICO E TORNEIRA CROMADA DE MESA, PADRÃO POPULAR - FORNEC E INSTALAÇÃO. AF_01/2020	UN	5,00	SINAPI	93396	R\$ 729,93	R\$ 912,41	R\$ 4.562,05	1,00%
13.2.5	BANCADA DE MÁRMORE SINTÉTICO 120 X 60CM, COM CUBA INTEGRADA, INCLUSO SIFÃO TIPO GARRAFA EM PVC, VÁLVULA EM PLÁSTICO CROMADO TIPO AMERICANA E TORNEIRA CROMADA LONGA, DE PAREDE, PADRÃO POPULAR - FORNECIMENTO E INSTALAÇÃO. AF_01/2020	UN	5,00	SINAPI	86933	R\$ 414,04	R\$ 517,55	R\$ 2.587,75	0,57%
13.3	ACESSÓRIOS							R\$ 635,19	
13.3.1	KIT DE REGISTRO DE GAVETA BRUTO DE LATÃO 3/4", INCLUSIVE CONEXÕES, ROSCÁVEL, INSTALADO EM RAMAL DE ÁGUA FRIA - FORNECIMENTO E INSTALAÇÃO. AF_12/2014	UN	9,00	SINAPI	89972	R\$ 45,82	R\$ 57,27	R\$ 515,43	0,11%
13.3.2	REGISTRO DE PRESSÃO, PVC, ROSCÁVEL, VOLANTE SIMPLES, 3/4" - FORNECIMENTO E INSTALAÇÃO. AF_08/2021	UN	1,00	SINAPI	89971	R\$ 41,20	R\$ 51,50	R\$ 51,50	0,01%
13.3.3	REGISTRO DE GAVETA BRUTO, LATÃO, ROSCÁVEL, 1" - FORNECIMENTO E INSTALAÇÃO. AF_08/2021	UN	1,00	SINAPI	94495	R\$ 54,61	R\$ 68,26	R\$ 68,26	0,01%
13.4	TUBOS							R\$ 2.252,30	
13.4.1	SERVIÇO DE INSTALAÇÃO DE TUBOS DE PVC, SOLDÁVEL, ÁGUA FRIA, DN 25 MM (INSTALADO EM RAMAL, SUB-RAMAL, RAMAL DE DISTRIBUIÇÃO OU PRUMADA), INCLUSIVE CONEXÕES, CORTES E FIXAÇÕES, PARA PRÉDIOS.	M	44,60	SINAPI	91785	R\$ 40,40	R\$ 50,50	R\$ 2.252,30	0,49%
14	INSTALAÇÕES SANITÁRIAS							R\$ 7.105,30	1,55%
14.1	CAIXA DE PASSAGEM							R\$ 548,77	
14.1.1	CAIXA DE GORDURA PEQUENA (CAPACIDADE: 19 L), CIRCULAR, EM PVC, DIÂMETRO INTERNO= 0,3 M. AF_12/2020	UN	1,00	SINAPI	98110	R\$ 439,02	R\$ 548,77	R\$ 548,77	0,12%
14.2	ACESSÓRIOS							R\$ 351,72	
14.2.1	CAIXA SIFONADA, PVC, DN 100 X 100 X 50 MM, JUNTA ELÁSTICA, FORNECIDA E INSTALADA EM RAMAL DE DESCARGA OU EM RAMAL DE ESGOTO SANITÁRIO. AF_08/2022	UN	6,00	SINAPI	89707	R\$ 46,90	R\$ 58,62	R\$ 351,72	0,08%
14.3	TUBOS DE PVC							R\$ 6.204,81	
14.3.1	(COMPOSIÇÃO REPRESENTATIVA) DO SERVIÇO DE INST. TUBO PVC, SÉRIE N, ESGOTO PREDIAL, 100 MM (INST. RAMAL DESCARGA, RAMAL DE ESG. SANIT., PRUMADA ESG. SANIT., VENTILAÇÃO OU SUB-COLETOR AÉREO), INCL. CONEXÕES E CORTES, FIXAÇÕES, P/ PRÉDIOS.	M	46,20	SINAPI	91795	R\$ 61,18	R\$ 76,47	R\$ 3.532,91	0,77%
14.3.2	(COMPOSIÇÃO REPRESENTATIVA) DO SERVIÇO DE INSTALAÇÃO DE TUBO DE PVC, SÉRIE NORMAL, ESGOTO PREDIAL, DN 50 MM (INSTALADO EM RAMAL DE DESCARGA OU RAMAL DE ESGOTO SANITÁRIO), INCLUSIVE CONEXÕES, CORTES E FIXAÇÕES PARA, PRÉDIOS.	M	21,60	SINAPI	91793	R\$ 83,54	R\$ 104,42	R\$ 2.255,47	0,49%
14.3.3	(COMPOSIÇÃO REPRESENTATIVA) DO SERVIÇO DE INSTALAÇÃO DE TUBO DE PVC, SÉRIE NORMAL, ESGOTO PREDIAL, DN 40 MM (INSTALADO EM RAMAL DE DESCARGA OU RAMAL DE ESGOTO SANITÁRIO), INCLUSIVE CONEXÕES, CORTES E FIXAÇÕES, PARA PRÉDIOS.	M	6,30	SINAPI	91792	R\$ 52,88	R\$ 66,10	R\$ 416,43	0,09%
15	INSTALAÇÕES ELÉTRICAS							R\$ 34.751,29	7,60%
15.2	ACESSÓRIOS							R\$ 2.763,45	
15.2.1	CAIXA RETANGULAR 4" X 2" MÉDIA (1,30 M DO PISO), PVC, INSTALADA EM PAREDE - FORNECIMENTO E INSTALAÇÃO. AF_03/2023	UN	79,00	SINAPI	91940	R\$ 16,44	R\$ 20,55	R\$ 1.623,45	0,35%
15.2.2	CAIXA OCTOGONAL 3" X 3", PVC, INSTALADA EM LAJE - FORNECIMENTO E INSTALAÇÃO. AF_03/2023	UN	60,00	SINAPI	91937	R\$ 15,20	R\$ 19,00	R\$ 1.140,00	0,25%
15.3	CABO DE COBRE							R\$ 11.621,24	
15.3.2	CABO DE COBRE FLEXÍVEL ISOLADO, 10 MM², ANTI-CHAMA 450/750 V, PARA DISTRIBUIÇÃO - FORNECIMENTO E INSTALAÇÃO. AF_12/2015	M	56,70	SINAPI	92979	R\$ 10,58	R\$ 13,22	R\$ 749,57	0,16%
15.3.3	CABO DE COBRE FLEXÍVEL ISOLADO, 16 MM², ANTI-CHAMA 0,6/1,0 KV, PARA DISTRIBUIÇÃO - FORNECIMENTO E INSTALAÇÃO. AF_12/2015	M	49,50	SINAPI	92982	R\$ 16,01	R\$ 20,01	R\$ 990,49	0,22%
15.3.4	CABO DE COBRE FLEXÍVEL ISOLADO, 2,5 MM², ANTI-CHAMA 450/750 V, PARA CIRCUITOS TERMINAIS - FORNECIMENTO E INSTALAÇÃO	M	1826,60	SINAPI	91926	R\$ 4,01	R\$ 5,01	R\$ 9.151,26	2,00%
15.3.5	CABO DE COBRE FLEXÍVEL ISOLADO, 35 MM², ANTI-CHAMA 0,6/1,0 KV, PARA REDE ENTERRADA DE DISTRIBUIÇÃO DE ENERGIA ELÉTRICA -	M	16,00	SINAPI	92986	R\$ 36,50	R\$ 45,62	R\$ 729,92	0,16%
15.4	DISPOSITIVO ELETRICO							R\$ 3.376,85	
15.4.1	INTERRUPTOR SIMPLES (1 MÓDULO), 10A/250V, INCLUINDO SUPORTE E PLACA - FORNECIMENTO E INSTALAÇÃO. AF_03/2023	UN	17,00	SINAPI	91953	R\$ 28,21	R\$ 35,26	R\$ 599,42	0,13%
15.4.2	INTERRUPTOR SIMPLES (2 MÓDULOS), 10A/250V, INCLUINDO SUPORTE E PLACA - FORNECIMENTO E INSTALAÇÃO. AF_03/2023	UN	1,00	SINAPI	91959	R\$ 43,20	R\$ 54,00	R\$ 54,00	0,01%
15.4.3	INTERRUPTOR SIMPLES (3 MÓDULOS), 10A/250V, INCLUINDO SUPORTE E PLACA - FORNECIMENTO E INSTALAÇÃO. AF_03/2023	UN	1,00	SINAPI	91967	R\$ 58,21	R\$ 72,76	R\$ 72,76	0,02%
15.4.4	TOMADA ALTA DE EMBUTIR (1 MÓDULO), 2P+T 10 A, INCLUINDO	UN	51,00	abc	91992	R\$ 41,58	R\$ 51,97	R\$ 2.650,47	0,58%
15.5	DISPOSITIVO DE PROTEÇÃO							R\$ 976,90	
15.5.1	DISJUNTOR MONOPOLAR TIPO DIN, CORRENTE NOMINAL DE 125A - FORNECIMENTO E INSTALAÇÃO.	UN	1,00	SINAPI	101895	R\$ 383,03	R\$ 478,78	R\$ 478,78	0,10%
15.5.2	Disjuntor termomagnético monopolar 70 A, padrão DIN (Europeu - linha branca), curva C, corrente 5KA	UN	1,00	ORSE	11141	R\$ 47,33	R\$ 59,16	R\$ 59,16	0,01%
15.5.3	DISJUNTOR MONOPOLAR TIPO DIN, CORRENTE NOMINAL DE 50A - FORNECIMENTO E INSTALAÇÃO.	UN	1,00	SINAPI	93659	R\$ 22,32	R\$ 27,90	R\$ 27,90	0,01%
15.5.4	DISJUNTOR MONOPOLAR TIPO DIN, CORRENTE NOMINAL DE 10A - FORNECIMENTO E INSTALAÇÃO.	UN	31,00	SINAPI	93653	R\$ 10,61	R\$ 13,26	R\$ 411,06	0,09%

Planilha Orçamentária - Analítica



I. Informações Gerais

Obra/Projeto: REFORMA DA UBS - NOSSA SENHORA DE APARECIDA, NO MUNICÍPIO DE BARRA DO CORDA - MA	Proponente: PREFEITURA DE BARRA DO CORDA - MA	RECURSO PROPIOR	BDI: 25,00%
Local / Implantação: BAIRRO ARATICUM, BARRA DO CORDA - MA	Data: 13/09/2023	Encargos Sociais: 84,61%(HORA) 47,70%(MÊS)	REFERÊNCIA: SINAPI - 06/2023 - Maranhão SBC - 08/2023 - Maranhão ORSE - 06/2024 - Sergipe

Item	Descrição	Unid.	Quant.	B.D	COD.	Preço unitário Sem BDI (R\$)	Preço unitário Com BDI (R\$)	Preço total Com BDI (R\$)	Peso (%)
15.6	ELETRODUTOS							R\$ 7.100,96	
15.6.1	ELETRODUTO FLEXÍVEL CORRUGADO, PVC, DN 32 MM (1"), PARA CIRCUITOS TERMINAIS, INSTALADO EM FORRO - FORNECIMENTO E INSTALAÇÃO.	M	2,50	SINAPI	91836	R\$ 12,80	R\$ 16,00	40,00	0,01%
15.6.2	ELETRODUTO FLEXÍVEL CORRUGADO, PVC, DN 25 MM (3/4"), PARA CIRCUITOS TERMINAIS, INSTALADO EM PAREDE - FORNECIMENTO E INSTALAÇÃO.	M	325,50	ORSE	91854	R\$ 8,54	R\$ 10,67	3.473,08	0,76%
15.6.3	ELETRODUTO FLEXÍVEL CORRUGADO, PEAD, DN 63 (2"), PARA REDE ENTERRADA DE DISTRIBUIÇÃO DE ENERGIA ELÉTRICA - FORNECIMENTO E INSTALAÇÃO.	M	44,00	SINAPI	97668	R\$ 12,97	R\$ 16,21	713,24	0,16%
15.6.4	ELETROCALHA PERFURADA TIPO "LU" 100X50 CHAPA 20 SEM TAMPA	M	29,10	SBC	60107	R\$ 41,47	R\$ 51,83	1.508,25	0,33%
15.6.5	TAMPA DE ENCAIXE PARA ELETROCALHA 150mm (3 METROS) CHAPA 24	UN	10,00	SBC	63150	R\$ 57,57	R\$ 71,96	719,60	0,16%
15.6.6	SAÍDA HORIZONTAL PARA ELETROCALHA 1 1/4"	UN	15,00	SBC	63612	R\$ 9,68	R\$ 12,10	181,50	0,04%
15.6.7	SUPORTE SUSPENSÃO VERTICAL PARA ELETROCALHA 100 x 50 mm	UN	26,00	SBC	63583	R\$ 5,10	R\$ 6,37	165,62	0,04%
15.6.8	TE HORIZONTAL PARA ELETROCALHA 100x50	UN	2,00	SBC	63745	R\$ 63,49	R\$ 79,36	158,72	0,03%
15.6.9	CURVA DE INVERSAO PARA ELETROCALHA 100X50 CHAPA 20	UN	1,00	SBC	63118	R\$ 112,76	R\$ 140,95	140,95	0,03%
15.7	LUMINARIAS							R\$ 6.431,73	
15.7.1	LUMINÁRIA DE EMBUTIR PLAFON 18W LED BRANCO FRIO 22,5x22,5	UN	60,00	SBC	060121	R\$ 76,07	R\$ 95,08	5.704,80	1,25%
15.7.2	LUMINÁRIA DE SOBREPOR PLAFON BRANCA 30x60cm 36W LED	UN	3,00	SBC	060193	R\$ 193,85	R\$ 242,31	726,93	0,16%
15.8	CONDUTORES DE PROTEÇÃO							R\$ 844,32	
15.8.1	CORDOALHA DE COBRE NU 16 MM², NÃO ENTERRADA, COM ISOLADOR - FORNECIMENTO E INSTALAÇÃO. AF_12/2017	M	4,00	SINAPI	96971	R\$ 33,69	R\$ 42,11	168,44	0,04%
15.8.2	HASTE DE ATERRAMENTO 3/4" PARA SPDA - FORNECIMENTO E INSTALAÇÃO. AF_12/2017	UN	3,00	SINAPI	96986	R\$ 121,38	R\$ 151,72	455,16	0,10%
15.8.3	CAIXA DE INSPEÇÃO PARA ATERRAMENTO, CIRCULAR, EM POLIETILENO, DIÂMETRO INTERNO - 0,3 M. AF_12/2020	UN	1,00	SINAPI	98111	R\$ 56,53	R\$ 70,66	70,66	0,02%
15.8.4	CONECTOR PARALELO BRONZE 50mm PARA ATERRAMENTO	UN	3,00	SBC	078037	R\$ 40,02	R\$ 50,02	150,06	0,03%
15.9	QUADROS							R\$ 1.636,04	
15.9.1	QUADRO DE MEDIÇÃO GERAL DE ENERGIA PARA 1 MEDIDOR DE SOBREPOR - FORNECIMENTO E INSTALAÇÃO. AF_10/2020	UN	1,00	SINAPI	101946	R\$ 164,33	R\$ 205,41	205,41	0,04%
15.9.2	QUADRO DE DISTRIBUIÇÃO DE ENERGIA EM CHAPA DE AÇO GALVANIZADO, DE EMBUTIR, COM BARRAMENTO TRIFÁSICO, PARA 18 DISJUNTORES DIN 100A - FORNECIMENTO E INSTALAÇÃO. AF_10/2020	UN	1,00	SINAPI	101883	R\$ 518,34	R\$ 647,92	647,92	0,14%
15.9.3	QUADRO DE DISTRIBUIÇÃO DE ENERGIA EM CHAPA DE AÇO GALVANIZADO, DE EMBUTIR, COM BARRAMENTO TRIFÁSICO, PARA 30 DISJUNTORES DIN 150A - FORNECIMENTO E INSTALAÇÃO. AF_10/2020	UN	1,00	SINAPI	101880	R\$ 626,17	R\$ 782,71	782,71	0,17%
16	COMBATE A INCÊNDIO							R\$ 3.356,26	0,73%
16.1	PLACA FOTOLUMINESCENTE ROTA DE FUGA EM PVC 2mm 26x13cm	UN	22,00	SBC	55918	R\$ 18,48	R\$ 23,10	508,20	0,11%
16.2	EXTINTOR DE INCÊNDIO PORTÁTIL COM CARGA DE CO2 DE 6 KG, CLASSE BC - FORNECIMENTO E INSTALAÇÃO. AF_10/2020_PE	UN	1,00	SINAPI	101907	R\$ 694,37	R\$ 867,96	867,96	0,19%
16.3	EXTINTOR DE INCÊNDIO PORTÁTIL COM CARGA DE PQS DE 6 KG, CLASSE BC - FORNECIMENTO E INSTALAÇÃO. AF_10/2020_PE	UN	3,00	SINAPI	101909	R\$ 244,37	R\$ 305,46	916,38	0,20%
16.4	LUMINÁRIA DE EMERGÊNCIA, COM 30 LÂMPADAS LED DE 2 W, SEM REATOR - FORNECIMENTO E INSTALAÇÃO. AF_02/2020	UN	20,00	SINAPI	97599	R\$ 25,46	R\$ 31,82	636,40	0,14%
16.5	Placa de Indicativa de "EXTINTOR" em pvc, dim. 20 x 20 cm	Un	4,00	ORSE	12138	R\$ 22,79	R\$ 28,48	113,92	0,02%
16.6	PINTURA DE PISO COM TINTA EPÓXI, APLICAÇÃO MANUAL, 2 DEMÃOS, INCLUSO PRIMER EPÓXI. AF_05/2021	m²	4,00	SINAPI	102494	R\$ 62,68	R\$ 78,35	313,40	0,07%
17	ACESSIBILIDADE							R\$ 10.381,09	2,27%
17.1	PISO TÁTIL ALERTA OU DIRECIONAL EM BORRACHA COR 25x25cm	m²	57,20	SBC	202301	R\$ 107,89	R\$ 134,86	7.713,99	1,69%
17.2	Barra de apoio, para vaso sanitário, dupla, articulada, direita ou esquerda, em aço inox, L= 70cm, d=1 1/4"	un	2,00	ORSE	13115	R\$ 705,70	R\$ 882,12	1.764,24	0,39%
17.3	BARRA DE APOIO RETA, EM AÇO INOX POLIDO, COMPRIMENTO 80 CM, FIXADA NA PAREDE - FORNECIMENTO E INSTALAÇÃO. AF_01/2020	UN	2,00	SINAPI	100868	R\$ 361,15	R\$ 451,43	902,86	0,20%
18	DIVERSOS							R\$ 24.492,58	5,35%
18.1	Conjunto com 06 lxeiras em fibra de vidro, com capacidade 50l cada, com tampa vai e vem.	un	2,00	ORSE	9369	R\$ 1.008,45	R\$ 1.260,56	2.521,12	0,55%
18.2	GRADIL BARRA AÇO QUADRADA 19,05mmx3,17m FIXADO EM ALVENARIAS, FACHADA	m²	32,40	SBC	111125	R\$ 351,19	R\$ 438,98	14.222,95	3,11%
18.3	LETREIRO PARA IDENTIFICACAO DE LOJA-CHAPA GALV.#26 COMPL. DA FACHADA COM O NOME DA ESCOLA	m²	4,00	SBC	111231	R\$ 403,91	R\$ 504,88	2.019,52	0,44%
18.4	PLACA PVC ADESIVA FOTOLUMINESCENTE 15x20cm COM BRAILLE, PARA IDENTIFICAÇÃO DOS AMBIENTES	UN	17,00	SBC	202335	R\$ 30,28	R\$ 37,85	643,45	0,14%
18.5	Placa de inauguração em alumínio e em braille com 0.50 x 0.70m	UN	2,00	ORSE	10360	R\$ 2.034,22	R\$ 2.542,77	5.085,54	1,11%
19	SERVIÇOS FINAIS							R\$ 1.105,45	0,24%
19.1	UMPEZA FINAL DA OBRA	m²	566,90	SINAPI	99814	R\$ 1,56	R\$ 1,95	1.105,45	0,24%
VALOR TOTAL DA OBRA COM BDI =====>								457.486,00	100,00%

[Handwritten signatures and initials in blue ink]

Memória de Cálculo



I. Informações Gerais

Obras/Projeto:
REFORMA DA UBS - NOSSA SENHORA DE APARECIDA, NO MUNICÍPIO DE BARRA DO CORDA - MA
Local / Implantação:
BARRO ARATACUM, BARRA DO CORDA - MA

Proprietário:
PREFEITURA DE BARRA DO CORDA - MA
Data:
13/09/2023

RECURSO PROPRI

Encargos Sociais:
84,6150% (R\$) 47,70% (M\$)

RDI:

25,00%
REFERÊNCIA:
SINAC - 06/2023 - Maranhão
SINAC - 06/2023 - Maranhão
ORSE - 06/2024 - Soritiba

II. Informações do Projeto

ITEM	DISCRIMINAÇÃO DOS SERVIÇOS	UNID	QUANTIDADE										TOTAL			
			LARG.	CUMP.	ALT.	PROF.	ESP.	A	VOL.	DMOL.	FE	PESP.		QUANT.	ST	
1.0	ADMINISTRAÇÃO DA OBRA	mês														6,00
2.0	SERVIÇOS PRELIMINARES															
2.1	PLACA DE OBRA EM CHAPA DE AÇO GALVANIZADO	M²	3,00		2,00											6,00
2.4	TAPUME COM TELHA METÁLICA	M²			21,00											42,00
3.0	DEBOLÇÃO E RETIRADA															
3.1	INCLUSÃO/CONTORNO DE CALDEIRA EM TACHOS DE ATÉ 2 ÁGUAS COM TELHA CERÂMICA OU DE CONCRETO DE ENCAIXE, INCLUIDO TRANSPORTE VERTICAL AF. 07/2013	M²								311,50						311,50
3.2	REVOZAMENTO DE LANTERNAS, DE FORMA MANUAL, SEM REAPROVEITAMENTO	M²								241,95						241,95
3.3	REVOZAMENTO DE LANTERNAS, DE FORMA MANUAL, SEM REAPROVEITAMENTO	UN								34,07						34,07
3.4	REVOZAMENTO DE LANTERNAS, DE FORMA MANUAL, SEM REAPROVEITAMENTO	UN								34,07						34,07
3.5	REVOZAMENTO DE LANTERNAS, DE FORMA MANUAL, SEM REAPROVEITAMENTO	M²								24,00						24,00
3.6	REVOZAMENTO DE LANTERNAS, DE FORMA MANUAL, SEM REAPROVEITAMENTO	M²								32,00						32,00
3.7	DEMOIÇÃO DE REVESTIMENTO CERÂMICO, DE FORMA MECANIZADA COM MANELETE, SEM REAPROVEITAMENTO PAREDES	M²								17,80						17,80
3.8	DEMOIÇÃO DE REVESTIMENTO CERÂMICO, DE FORMA MECANIZADA COM MANELETE, SEM REAPROVEITAMENTO PISOS	M²								121,30						121,30
3.9	DEMOIÇÃO DE ARGAMASSAS, DE FORMA MANUAL, SEM REAPROVEITAMENTO	M²								195,20						195,20
3.10	REMOÇÃO DE ALVAREJAS DE BLOCO FORMADO, DE FORMA MANUAL, SEM REAPROVEITAMENTO	M³						0,15		1291,00						1291,00
4	INFRAESTRUTURA - VIGAS BALDRAME															
4.1	ESCAVAÇÃO MECANIZADA DE VAIA COM PROF. ATÉ 1,5 M (MÉDIA MONTANTE E JUSANTE) COM POSIÇÃO POR TRENCH, ESCAVADORA (0,8 M3), LARG. DE 1,5 M A 2,5 M, EM SOLO DE 1ª CATEGORIA, EM LOCAIS (COM ALTO NÍVEL DE INTERFERÊNCIA, AF. 10/2017)	M³								3,26						3,26
4.2	LASTRO DE CONCRETO MAGRO, APLICADO EM BLOCOS DE CORTAMENTO DU SAPATAS ESPESSURA DE 3 CM, AF. 08/2017	M²								8,16						8,16
4.3	CONDIÇÃO PARAMÉTRICA PARA EXECUÇÃO DE ESTRUTURAS DE CONCRETO ARMADO, PARA EDIFICAÇÃO INSTITUCIONAL, TERÇA, FCK = 25 MPa, AF. 11/2022	M³								1,22						1,22
4.4	IMPERMEABILIZAÇÃO DE SUPERFÍCIE COM EMULSÃO ASFÁLTICA, 2 DEMÃOIS, H=1,5m	M²								18,36						18,36
5	SUPERESTRUTURA															
5.1	PILARES															
5.1.1	EXECUÇÃO DE ESTRUTURAS DE CONCRETO ARMADO PARA PILAR, FCK = 25 MPa, AF. 11/2022	M³								1,47						1,47
5.2	EXECUÇÃO DE ESTRUTURAS DE CONCRETO ARMADO PARA VIGA, FCK = 25 MPa, AF. 11/2022	M³								0,61						0,61
5.3	EXECUÇÃO DE ESTRUTURAS DE CONCRETO ARMADO PARA LAJE, FCK = 25 MPa, AF. 11/2022	M³								0,55						0,55
6	ALVAREJAS DE VEDAÇÃO															
6.1	ALVAREJAS DE VEDAÇÃO DE BLOCOS CERÂMICOS FURADOS NA HORIZONTAL DE 30X4X19 CM (ESPESSURA 3 CM) E ARGAMASSA DE ASSENTAMENTO COM PREPARO EM BETONEIRA, AF. 12/2021	M³								76,60						76,60
6.2	IMPERMEABILIZAÇÃO DE SUPERFÍCIE COM EMULSÃO ASFÁLTICA, 2 DEMÃOIS, H=1,5m	M²								477,66						477,66
7	COBERTURA															
7.1	TRAMA DE MADEIRA COMPOSTA POR IRMOS, CABROS E TERÇOS PARA TELHADOS DE ATÉ 2 ÁGUAS PARA TELHA DE ENCAIXE DE CERÂMICA OU DE CONCRETO, INCLUIDO TRANSPORTE VERTICAL	M³								107,72			50%			107,72
7.2	TELHAMENTO COM TELHA CERÂMICA CAPA CANAL, COM MARGEM DE 2 ÁGUAS, INCLUIDO TRANSPORTE VERTICAL	M²								307,72			50%			307,72
7.3	PINTURA MANUANTE PARA MADEIRA, 1 DEMÃO	M²								211,50						211,50
7.4	QUILMEIRA E VIGÃO PARA TELHA CERÂMICA	M								22,20						22,20
7.5	ESMALTADA EXTRA DE ARGAMASSA (MODO 2) 2,5 (LUMENTO, CAL E AREIA), EM TELHADOS COM MARGEM DE 2 ÁGUAS, INCLUIDO TRANSPORTE VERTICAL	M								72,75						72,75
7.6	CALHA EM CHAPA DE AÇO GALVANIZADO NÚMERO 28 (COMPOSIÇÃO REPRESENTATIVA DO SERVIÇO DE INSTALAÇÃO DE TUBOS DE PVC, SÉRIE R, ÁGUA PLUVIAL, DN 150 MM (INSTALADO EM CONDUITORES VERTICAIS), INCLUSIVE CONEXÕES, CORTES E FIAÇÕES, PARA PREFEIT. AF. 10/2015	M								15,20						15,20
8	REVESTIMENTO DE PAREDE															
8.1	CHARGES APLICADO EM ALVAREJAS (COM PRESENÇA DE VÁZIOS) E SETAS DE ACABAMENTO DE PAREDE, COM COBERTOR DE PEDREIRO, ARGAMASSA PARA REVESTIMENTO EM BETONEIRA-GOL	M²								1291,30						1291,30
8.2	1,2-8. PREPARO MANUAL COM DESPILÃO DE TUBO, ARGAMASSA TRACO	M²								1291,30						1291,30
8.4	ESMALTADA EXTRA DE DIMENSÕES APLICADAS A NEIA ALTURA DAS PAREDES	M²								121,50						121,50
9	FORRO															
9.1	FORRO EM REGIÃO DE PVC, FICADO, PARA AMBIENTES COMERCIAIS, INCLUSIVE ESTRUTURA DE FIAÇÃO, AF. 05/2017 P5	M²								220,00						220,00
10	REVESTIMENTO PISO															
10.1	RECUPERAÇÃO DA CALÇADA, PISO DE CONCRETO COM CONCRETO MOLDOADO IN LOCO, FEITO EM OBRA, ACABAMENTO CONVENCIONAL, (COMPOSIÇÃO REPRESENTATIVA DO SERVIÇO DE COBERTOR EM ARGAMASSA TRACO 1:4 (CM E AREIA EM BETONEIRA 400 L ESPESSURA 3 CM AREAS SECAS 3 CM AREAS MOLHADAS PARA EDIFICAÇÃO HABITACIONAL UNIFAMILIAR (CASAS) E FORTIFICAÇÃO (IN) A PARQUE)	M²								99,59			50%			99,59
10.2	REVESTIMENTO CERÂMICO PARA PISOS COM PLACAS TIPO ESMALTADA EXTRA, COM APLICADA EM AMBIENTES DE ÁREA MAIOR QUE 10 M.2. PLANTIO DE GRAMA/BATAIAS EM PLACAS, AF. 05/2013	M²								390,50						390,50
10.3	REVESTIMENTO CERÂMICO PARA PISOS COM PLACAS TIPO ESMALTADA EXTRA, COM APLICADA EM AMBIENTES DE ÁREA MAIOR QUE 10 M.2. PLANTIO DE GRAMA/BATAIAS EM PLACAS, AF. 05/2013	M²								300,50						300,50
10.4	REVESTIMENTO CERÂMICO PARA PISOS COM PLACAS TIPO ESMALTADA EXTRA, COM APLICADA EM AMBIENTES DE ÁREA MAIOR QUE 10 M.2. PLANTIO DE GRAMA/BATAIAS EM PLACAS, AF. 05/2013	M²								46,80						46,80
11	PINTURA															
11.1	APLICAÇÃO MANUAL DE FUNDO SELADOR ACRÍLICO EM PAREDES	M²								1291,30						1291,30
11.2	APLICAÇÃO MANUAL DE MASSA ACRÍLICA EM PAREDES	M²								962,02						962,02
11.3	APLICAÇÃO MANUAL DE PINTURA COM TINTA LATEX ACRÍLICA EM PAREDES, DUAS DEMÃOIS, ÁREAS INTERNAS	M²								329,28						329,28
11.4	APLICAÇÃO MANUAL DE PINTURA COM TINTA TEXTURADA ACRÍLICA EM PAREDES, ÁREA EXTERNA	M²								329,28						329,28

(Handwritten signatures and initials)

Planilha Orçamentária - composições



I. Informações Gerais

Obra/Projeto: REFORMA DA UBS - NOSSA SENHORA DE APARECIDA, NO MUNICÍPIO DE BARRA DO CORDA - MA	Proponente: PREFEITURA DE BARRA DO CORDA - MA	RECURSO: FUNDEF	BDI: 25,00%
Local / Implantação: BARRA DO CORDA - MA	Data: 13/09/2023	Encargos Sociais: 84,61%(HORA) 47,70%(MÊS)	REFERÊNCIA: SINAPI - 06/2023 - Maranhão SBC - 08/2023 - Maranhão ORSE - 06/2024 - Sergipe

RELATÓRIO DE COMPOSIÇÕES DE CUSTOS UNITÁRIOS

1		Administração local da obra					mês	
COMPOSIÇÃO ANALÍTICA								
		MÃO-DE-OBRA			UN	QTD	CUSTO UNIT	CUSTO TOTAL
SINAPI	90776	Encarregado geral com encargos complementares			h	80,00	27,92	2233,60
SINAPI	90777	Engenheiro civil de obra junior com encargos complementares			h	20,00	97,47	1949,40
RESUMO DA COMPOSIÇÃO		EQUIPAMENTO	MÃO-DE-OBRA	MATERIAL	SERV. TERCEIRO	CUSTO TOTAL		
		0,00	4183,00	0,00	0,00	R\$	4.183,00	

2		Placa de obra em chapa de aço galvanizado					M2	
COMPOSIÇÃO ANALÍTICA								
		MÃO-DE-OBRA			UN	QTD	CUSTO UNIT	CUSTO TOTAL
SINAPI	88262	Carpinteiro de formas			h	1,00	22,17	22,17
SINAPI	88316	Servente			h	2,00	17,39	34,78
RESUMO DA COMPOSIÇÃO		EQUIPAMENTO	MÃO-DE-OBRA	MATERIAL	SERV. TERCEIRO	CUSTO TOTAL		
		0,00	56,95	347,01	0,00	R\$	403,96	

Handwritten signatures and initials in blue ink.

I. Informações Gerais

Obra/Projeto: REFORMA DA UBS - NOSSA SENHORA DE APARECIDA, NO MUNICIPIO DE BARRA DO CORDA - MA	Proponente: PREFEITURA DE BARRA DO CORDA - MA	RECURSO PROPIOR	BDI: 25,00%
Local / Implantação: BARRA DO CORDA - MA	Data: 13/09/2023	Encargos Sociais: 84,61%(HORA) 47,70%(MÊS)	REFERÊNCIA: SINAPI - 06/2023 - Maranhão SBC - 08/2023 - Maranhão ORSE - 06/2024 - Sergipe

Item	DESCRIÇÃO	Unid.	Quant.	Custo Unitário (com BDI)	Custo Total (com BDI)	PESO	ACUMULADO
8.2	MASSA ÚNICA, PARA RECEBIMENTO DE PINTURA, EM ARGAMASSA TRAÇO 1:2:8, PREPARO MANUAL, COM EXECUÇÃO DE TALISCAS.	m²	1291,3	R\$ 28,85	R\$ 37.254,00	8,14%	8,14%
1.1	Administração local da obra	MES	6	R\$ 5.228,75	R\$ 31.372,50	6,86%	15,00%
10.3	REVESTIMENTO CERÂMICO PARA PISO COM PLACAS TIPO ESMALTADA EXTRA, CM APLICADA EM AMBIENTES DE ÁREA MAIOR QUE 10 M2.	m²	390,5	R\$ 74,67	R\$ 29.158,63	6,37%	21,37%
11.2	APLICAÇÃO MANUAL DE MASSA ACRÍLICA EM PAREDES	m²	1291,3	R\$ 20,21	R\$ 26.097,17	5,70%	27,08%
6.2	IMPERMEABILIZAÇÃO DE SUPERFÍCIE COM EMULSÃO ASFÁLTICA, 2 DEMÃOS. H=1,5m	m²	477,66	R\$ 51,93	R\$ 24.804,88	5,42%	32,50%
9.1	FORRO EM RÉGUAS DE PVC, FRISADO, PARA AMBIENTES COMERCIAIS, INCLUSIVE ESTRUTURA DE FIXAÇÃO. AF_05/2017_PS	m²	270	R\$ 89,73	R\$ 24.227,10	5,30%	37,80%
10.2	(COMPOSIÇÃO REPRESENTATIVA) DO SERVIÇO DE CONTRAPISO EM ARGAMASSA TRAÇO 1:4 (CIM E AREIA), EM BETONEIRA 400 L, ESPESSURA 3 CM ÁREAS SECAS E 3 CM ÁREAS MOLHADAS, PARA EDIFICAÇÃO HABITACIONAL UNIFAMILIAR (CASA) E EDIFICAÇÃO PÚBLICA PADRÃO.	m²	390,5	R\$ 48,32	R\$ 18.868,96	4,12%	41,92%
18.2	GRADIL BARRA ACO QUADRADA 19,05mmx3,17m FIXADO EM ALVENARIAS, FACHADA	m²	32,4	R\$ 438,98	R\$ 14.222,95	3,11%	45,03%
11.3	APLICAÇÃO MANUAL DE PINTURA COM TINTA LÁTEX ACRÍLICA EM PAREDES, DUAS DEMÃOS, ÁREAS INTERNAS	m²	962,02	R\$ 14,27	R\$ 13.728,02	3,00%	48,03%
12.1	PORTA EM AÇO DE ABRIR TIPO VENEZIANA SEM GUARNIÇÃO, 87X210CM, FIXAÇÃO COM PARAFUSOS - FORNECIMENTO E INSTALAÇÃO.	UN	14	R\$ 895,96	R\$ 12.543,44	2,74%	50,77%
8.4	REVESTIMENTO CERÂMICO PARA PAREDES INTERNAS COM PLACAS TIPO ESMALTADA EXTRA DE DIMENSÕES APLICADAS A MEIA ALTURA DAS PAREDES	m²	121,5	R\$ 96,05	R\$ 11.670,07	2,55%	53,32%
8.1	CHAPISCO APLICADO EM ALVENARIA (COM PRESENÇA DE VÃOS) E ESTRUTURAS DE CONCRETO DE FACHADA, COM COLHER DE PEDREIRO. ARGAMASSA TRAÇO 1:3 COM PREPARO EM BETONEIRA 400L.	m²	1291,3	R\$ 8,36	R\$ 10.795,26	2,36%	55,68%
7.1	TRAMA DE MADEIRA COMPOSTA POR RIPAS, CAIBROS E TERÇAS PARA TELHADOS DE ATÉ 2 ÁGUAS PARA TELHA DE ENCAIXE DE CERÂMICA OU DE CONCRETO, INCLUSIVE TRANSPORTE VERTICAL.	m²	107,7205	R\$ 96,23	R\$ 10.365,94	2,27%	57,95%
6.1	ALVENARIA DE VEDAÇÃO DE BLOCOS CERÂMICOS FURADOS NA HORIZONTAL DE 9X14X19 CM (ESPESSURA 9 CM) E ARGAMASSA DE ASSENTAMENTO COM PREPARO EM BETONEIRA. AF_12/2021	m²	75,6	R\$ 131,21	R\$ 9.919,47	2,17%	60,12%
15.3.4	CABO DE COBRE FLEXÍVEL ISOLADO, 2,5 MM², ANTI-CHAMA 450/750 V, PARA CIRCUITOS TERMINAIS - FORNECIMENTO E INSTALAÇÃO. AF_03/2023	M	1826,6	R\$ 5,01	R\$ 9.151,26	2,00%	62,12%
11.4	APLICAÇÃO MANUAL DE PINTURA COM TINTA TEXTURIZADA ACRÍLICA EM PAREDES, ÁREA EXTERNA	m²	329,28	R\$ 27,33	R\$ 8.999,22	1,97%	64,08%
17.1	PISO TÁTIL ALERTA OU DIRECIONAL EM BORRACHA COR 25x25cm	m²	57,2	R\$ 134,86	R\$ 7.713,99	1,69%	65,77%
7.5	CALHA EM CHAPA DE AÇO GALVANIZADO NÚMERO 24, DESENVOLVIMENTO DE 100 CM, INCLUSIVE TRANSPORTE VERTICAL.	M	72,75	R\$ 98,67	R\$ 7.178,24	1,57%	67,34%
2.4	TAPUME COM TELHA METÁLICA.	m²	42	R\$ 146,33	R\$ 6.145,86	1,34%	68,68%
5.7.1	LUMINÁRIA DE EMBUTIR PLAFON 18W LED BRANCO FRIO 22,5x22,5	UN	60	R\$ 95,08	R\$ 5.704,80	1,25%	69,93%
11.1	APLICAÇÃO MANUAL DE FUNDO SELADOR ACRÍLICO EM PAREDES	m²	1291,3	R\$ 3,95	R\$ 5.100,63	1,11%	71,05%
18.5	Placa de inauguração em alumínio e em braille com 0.50 x 0.70m	UN	2	R\$ 2.542,77	R\$ 5.085,54	1,11%	72,16%
12.5	JANELA DE ALUMÍNIO DE CORRER (J02) COM 2 FOLHAS PARA VIDROS, COM VIDROS, BATENTE, ACABAMENTO COM ACETATO OU BRILHANTE E FERRAGENS. EXCLUSIVE ALIZAR E CONTRAMARCO. FORNECIMENTO E INSTALAÇÃO. AF_12/2019	m²	10,8	R\$ 462,36	R\$ 4.993,48	1,09%	73,25%
5.1.1	EXECUÇÃO DE ESTRUTURAS DE CONCRETO ARMADO PARA PILAR, FCK = 25 MPA. AF_11/2022	m³	1,47	R\$ 3.202,92	R\$ 4.708,29	1,03%	74,28%
12.2	PORTAO FERRO ABRIR COM PINTURA EM DUAS FACES	m²	4,4	R\$ 1.068,38	R\$ 4.700,87	1,03%	75,31%
10.1	RECUPERAÇÃO DA CALÇADA, PISO DE CONCRETO COM CONCRETO MOLDADO IN LOCO, FEITO EM OBRA, ACABAMENTO CONVENCIONAL, ESPESSURA 8 CM, ARMADO. AF_08/2022	m²	39,59	R\$ 118,23	R\$ 4.680,72	1,02%	76,33%
12.2	PORTA DE ABRIR COM MOLA HIDRÁULICA, EM VIDRO TEMPERADO, 2 FOLHAS DE 90X210 CM, ESPESSURA DD 10MM, INCLUSIVE ACESSÓRIOS.	UN	1	R\$ 4.599,60	R\$ 4.599,60	1,01%	77,33%
13.2.4	LAVATORIO PARA BANHEIRO EM BANCADA GRANITO CINZA, 50 X 60 CM, INCL. CUBA DE EMBUTIR OVAL LOUÇA BRANCA 35 X 50 CM, VÁLVULA METAL CROMADO, SIFÃO FLEXÍVEL PVC, ENGATE 30 CM FLEXÍVEL PLÁSTICO E TORNEIRA CROMADA DE MESA, PADRÃO POPULAR - FORNEC. E INSTALAÇÃO. AF_01/2020	UN	5	R\$ 912,41	R\$ 4.562,05	1,00%	78,33%
3.9	DEMOLIÇÃO DE ARGAMASSAS, DE FORMA MANUAL, SEM REAPROVEITAMENTO.	m²	1291	R\$ 3,33	R\$ 4.299,03	0,94%	79,27%
3.2	RETIRADA E RECOLOCAÇÃO DE CAIBRO EM TELHADOS DE ATÉ 2 ÁGUAS COM TELHA CERÂMICA OU DE CONCRETO DE ENCAIXE, INCLUSIVE TRANSPORTE VERTICAL. AF_07/2019	m²	212,5	R\$ 19,50	R\$ 4.143,75	0,91%	80,18%
7.2	TELHAMENTO COM TELHA CERÂMICA CAPA-CANAL, COM MAIS DE 2 ÁGUAS, INCLUSIVE TRANSPORTE VERTICAL	m²	107,7205	R\$ 37,68	R\$ 4.058,90	0,89%	81,06%
3.1	RETIRADA DE TELHA CERÂMICA CAPA-CANAL, COM ATÉ DUAS ÁGUAS, INCLUSIVE IÇAMENTO.	m²	212,5	R\$ 18,48	R\$ 3.927,00	0,86%	81,92%
4.3	COMPOSIÇÃO PARAMÉTRICA PARA EXECUÇÃO DE ESTRUTURAS DE CONCRETO ARMADO, PARA EDIFICAÇÃO INSTITUCIONAL TÉRREA, FCK = 25 MPA.	m³	1,224	R\$ 3.202,92	R\$ 3.920,37	0,86%	82,78%
14.3.1	(COMPOSIÇÃO REPRESENTATIVA) DO SERVIÇO DE INST. TUBO PVC, SÉRIE N, ESGOTO PREDIAL, 100 MM (INST. RAMAL DESCARGA, RAMAL DE ESG. SANIT., PRUMADA ESG. SANIT., VENTILAÇÃO OU SUB-COLETOR AÉREO), INCL. CONEXÕES E CORTES, FIXAÇÕES, P/ PRÉDIOS.	M	46,2	R\$ 76,47	R\$ 3.532,91	0,77%	83,55%

I. Informações Gerais

Obra/Projeto: REFORMA DA UBS - NOSSA SENHORA DE APARECIDA, NO MUNICÍPIO DE BARRA DO CORDA - MA	Proponente: PREFEITURA DE BARRA DO CORDA - MA	RECURSO: PROPIOR	BDI: 25,00%
Local / Implantação: BARRA DO CORDA - MA	Data: 13/09/2023	Encargos Sociais: 84,61%(HORA) 47,70%(MÊS)	REFERÊNCIA: SINAPI - 06/2023 - Maranhão SBC - 08/2023 - Maranhão ORSE - 06/2024 - Sergipe

Item	DESCRIÇÃO	Unid.	Quant.	Custo Unitário (com BDI)	Custo Total (com BDI)	PESO	ACUMULADO
13.2.1	VASO SANITÁRIO SIFONADO COM CAIXA ACOPLADA LOUÇA BRANCA - PADRÃO MÉDIO, INCLUSO ENGATE FLEXÍVEL EM METAL CROMADO, 1/2 X 40CM - FORNECIMENTO E INSTALAÇÃO. AF_01/2020	UN	5	R\$ 702,30	R\$ 3.511,50	0,77%	84,32%
15.6.2	ELETRODUTO FLEXÍVEL CORRUGADO, PVC, DN 25 MM (3/4"), PARA CIRCUITOS TERMINAIS, INSTALADO EM PAREDE - FORNECIMENTO E INSTALAÇÃO.	M	325,5	R\$ 10,67	R\$ 3.473,08	0,76%	85,08%
2.1	PLACA DE OBRA EM CHAPA DE AÇO GALVANIZADO	M²	6	R\$ 504,95	R\$ 3.029,70	0,66%	85,74%
7.3	PINTURA IMUNIZANTE PARA MADEIRA, 1 DEMÃO.	m²	212,5	R\$ 13,22	R\$ 2.809,25	0,61%	86,35%
15.4.4	TOMADA ALTA DE EMBUTIR (1 MÓDULO), 2P+T 10 A, INCLUINDO SUPORTE E PLACA - FORNECIMENTO E INSTALAÇÃO. AF_03/2023	UN	51	R\$ 51,97	R\$ 2.650,47	0,58%	86,93%
13.2.5	BANCADA DE MÁRMORE SINTÉTICO 120 X 60CM, COM CUBA INTEGRADA, INCLUSO SIFÃO TIPO GARRAFA EM PVC, VÁLVULA EM PLÁSTICO CROMADO TIPO AMERICANA E TORNEIRA CROMADA LONGA, DE PAREDE, PADRÃO POPULAR - FORNECIMENTO E INSTALAÇÃO. AF_01/2020	UN	5	R\$ 517,55	R\$ 2.587,75	0,57%	87,50%
18.1	Conjunto com 06 lixeiras em fibra de vidro, com capacidade 50l cada, com tampa vai e vem	un	2	R\$ 1.260,56	R\$ 2.521,12	0,55%	88,05%
12.7	PEITORIL LINEAR EM GRANITO OU MÁRMORE, L = 15CM, COMPRIMENTO DE ATÉ 2M, ASSENTADO COM ARGAMASSA 1:6 COM ADITIVO. (J01; J02; J03)	m	11,6	R\$ 212,23	R\$ 2.461,86	0,54%	88,59%
3.8	DEMOLIÇÃO DE REVESTIMENTO CERÂMICO, DE FORMA MECANIZADA COM MARTELETE, SEM REAPROVEITAMENTO. PISOS (COMPOSIÇÃO REPRESENTATIVA) DO SERVIÇO DE INSTALAÇÃO DE TUBO DE PVC, SÉRIE NORMAL, ESGOTO PREDIAL, DN 50 MM (INSTALADO EM RAMAL DE DESCARGA OU RAMAL DE ESGOTO SANITÁRIO), INCLUSIVE CONEXÕES, CORTES E FIXAÇÕES PARA, PRÉDIOS.	m²	195,2	R\$ 12,22	R\$ 2.385,34	0,52%	89,11%
14.3.2	SERVIÇO DE INSTALAÇÃO DE TUBOS DE PVC, SOLDÁVEL, ÁGUA FRIA, DN 25 MM (INSTALADO EM RAMAL, SUB-RAMAL, RAMAL DE DISTRIBUIÇÃO OU PRUMADA), INCLUSIVE CONEXÕES, CORTES E FIXAÇÕES, PARA PRÉDIOS.	M	21,6	R\$ 104,42	R\$ 2.255,47	0,49%	89,60%
13.4.1	SOLEIRA EM GRANITO, LARGURA 15 CM, ESPESSURA 2,0 CM.	m	13,2	R\$ 154,97	R\$ 2.045,60	0,45%	90,04%
18.3	LETREIRO PARA IDENTIFICAÇÃO DE LOJA-CHAPA GALV.#26 COMPL. DA FACHADA COM O NOME DA ESCOLA	m²	4	R\$ 504,88	R\$ 2.019,52	0,44%	90,48%
5.2.1	EXECUÇÃO DE ESTRUTURAS DE CONCRETO ARMADO PARA VIGA, FCK = 25 MPA. AF_11/2022 (COMPOSIÇÃO REPRESENTATIVA) DO SERVIÇO DE INSTALAÇÃO DE TUBOS DE PVC, SÉRIE R, ÁGUA PLUVIAL, DN 150 MM (INSTALADO EM CONDUTORES VERTICAIS), INCLUSIVE CONEXÕES, CORTES E FIXAÇÕES, PARA PRÉDIOS. AF_10/2015	m³	0,612	R\$ 3.202,92	R\$ 1.960,18	0,43%	91,11%
7.6	Barra de apoio, para vaso sanitário, dupla, articulada, direita ou esquerda, em aço inox, L= 70cm, d=1 1/4"	m²	15,2	R\$ 121,66	R\$ 1.849,23	0,40%	91,82%
17.2	EXECUÇÃO DE ESTRUTURAS DE CONCRETO ARMADO PARA LAJE, FCK = 25 MPA. AF_11/2022	un	2	R\$ 882,12	R\$ 1.764,24	0,39%	92,70%
5.3.1	CAIXA RETANGULAR 4" X 2" MÉDIA (1,30 M DO PISO), PVC, INSTALADA EM PAREDE - FORNECIMENTO E INSTALAÇÃO. AF_03/2023	m³	0,55	R\$ 3.202,92	R\$ 1.761,60	0,39%	92,59%
5.2.1	CAIXA D'ÁGUA EM POLIETILENO, 2000 LITROS - FORNECIMENTO E INSTALAÇÃO. AF_06/2021	UN	79	R\$ 20,55	R\$ 1.623,45	0,35%	92,94%
13.1.5	ELETROCALHA PERFORADA TIPO "U" 100X50 CHAPA 20 SEM TAMPA	UN	1	R\$ 1.593,95	R\$ 1.593,95	0,35%	93,29%
15.6.4	DEMOLIÇÃO DE REVESTIMENTO CERÂMICO, DE FORMA MECANIZADA COM MARTELETE, SEM REAPROVEITAMENTO. PAREDES	M	29,1	R\$ 51,83	R\$ 1.508,25	0,33%	93,62%
3.7	JANELA ALUMÍNIO PIVOTANTE (J03)	m²	121,3	R\$ 12,22	R\$ 1.482,28	0,32%	93,94%
12.4	JANELA DE ALUMÍNIO (J01) TIPO MAXIM-AR, COM VIDROS, BATENTE E FERRAGENS. EXCLUSIVE ALIZAR, ACABAMENTO E CONTRAMARCO. FORNECIMENTO E INSTALAÇÃO. AF_12/2019	m²	1,68	R\$ 782,62	R\$ 1.314,80	0,29%	94,23%
12.3	CAIXA OCTOGONAL 3" X 3", PVC, INSTALADA EM LAJE - FORNECIMENTO E INSTALAÇÃO. AF_03/2023	m²	1,44	R\$ 885,93	R\$ 1.275,73	0,28%	94,51%
15.2.2	LIMPEZA FINAL DA OBRA	UN	60	R\$ 19,00	R\$ 1.140,00	0,25%	94,76%
19.1	CABO DE COBRE FLEXÍVEL ISOLADO, 16 MM², ANTI-CHAMA 0,6/1,0 KV, PARA DISTRIBUIÇÃO - FORNECIMENTO E INSTALAÇÃO. AF_12/2015	m²	566,9	R\$ 1,95	R\$ 1.105,45	0,24%	95,00%
15.3.3	IMPERMEABILIZAÇÃO DE SUPERFÍCIE COM EMULSÃO ASFÁLTICA, 2 DEMÃOS AF_06/2018	M	49,5	R\$ 20,01	R\$ 990,49	0,22%	95,22%
4.4	PLANTIO DE GRAMA BATATAIS EM PLACAS. AF_05/2018	m²	18,36	R\$ 51,93	R\$ 953,43	0,21%	95,43%
10.4	EXTINTOR DE INCÊNDIO PORTÁTIL COM CARGA DE PDS DE 6 KG, CLASSE BC - FORNECIMENTO E INSTALAÇÃO. AF_10/2020_PE	m²	45,8	R\$ 20,30	R\$ 929,74	0,20%	95,63%
16.3	BARRA DE APOIO RETA, EM AÇO INOX POLIDO, COMPRIMENTO 80 CM, FIXADA NA PAREDE - FORNECIMENTO E INSTALAÇÃO. AF_01/2020	UN	3	R\$ 305,46	R\$ 916,38	0,20%	95,83%
17.3	EXTINTOR DE INCÊNDIO PORTÁTIL COM CARGA DE CO2 DE 6 KG, CLASSE BC - FORNECIMENTO E INSTALAÇÃO. AF_10/2020_PE	UN	2	R\$ 451,43	R\$ 902,86	0,20%	96,03%
16.2	TORNEIRA CROMADA TUBO MÓVEL, DE PAREDE, 1/2"OU 3/4", PARA PIA DE COZINHA, PADRÃO MÉDIO - FORNECIMENTO E INSTALAÇÃO. AF_01/2020	UN	1	R\$ 867,96	R\$ 867,96	0,19%	96,22%
13.2.3	DEMOLIÇÃO DE ALVENARIA DE BLOCO FURADO, DE FORMA MANUAL, SEM REAPROVEITAMENTO.	UN	5	R\$ 168,85	R\$ 844,25	0,18%	96,40%
3.10	QUADRO DE DISTRIBUIÇÃO DE ENERGIA EM CHAPA DE AÇO GALVANIZADO, DE EMBUTIR, COM BARRAMENTO TRIFÁSICO, PARA 30 DISJUNTORES DIN 150A - FORNECIMENTO E INSTALAÇÃO. AF_10/2020	M	13,905	R\$ 56,85	R\$ 790,49	0,17%	96,57%
15.9.3	CABO DE COBRE FLEXÍVEL ISOLADO, 10 MM², ANTI-CHAMA 450/750 V, PARA DISTRIBUIÇÃO - FORNECIMENTO E INSTALAÇÃO. AF_12/2015	UN	1	R\$ 782,71	R\$ 782,71	0,17%	96,75%
15.3.2	CABO DE COBRE FLEXÍVEL ISOLADO, 10 MM², ANTI-CHAMA 450/750 V, PARA DISTRIBUIÇÃO - FORNECIMENTO E INSTALAÇÃO. AF_12/2015	M	56,7	R\$ 13,22	R\$ 749,57	0,16%	96,91%

Handwritten signatures and initials in blue ink.

I. Informações Gerais

Obra/Projeto: REFORMA DA UBS - NOSSA SENHORA DE APARECIDA, NO MUNICÍPIO DE BARRA DO CORDA - MA	Proponente: PREFEITURA DE BARRA DO CORDA - MA	RECURSO PROPIOR	BDI: 25,00%
Local / Implantação: BARRA DO CORDA - MA	Data: 13/09/2023	Encargos Sociais: 84,61%(HORA) 47,70%(MÊS)	REFERÊNCIA: SINAPI - 06/2023 - Maranhão SBC - 08/2023 - Maranhão ORSE - 06/2024 - Sergipe

Item	DESCRIÇÃO	Unid.	Quant.	Custo Unitário (com BDI)	Custo Total (com BDI)	PESO	ACUMULADO
7.4	CUMEEIRA E ESPIGÃO PARA TELHA CERÂMICA EMBOÇADA COM ARGAMASSA TRAÇO 1:2:9 (CIMENTO, CAL E AREIA), PARA TELHADOS COM MAIS DE 2 ÁGUAS, INCLUSIVE TRANSPORTE VERTICAL	m	22,2	R\$ 32,96	R\$ 731,71	0,16%	97,07%
15.3.5	CABO DE COBRE FLEXÍVEL ISOLADO, 35 MM², ANTI-CHAMA 0,6/1,0 KV, PARA REDE ENTERRADA DE DISTRIBUIÇÃO DE ENERGIA ELÉTRICA - FORNECIMENTO E INSTALAÇÃO. AF_12/2021	M	16	R\$ 45,62	R\$ 729,92	0,16%	97,23%
15.7.2	LUMINARIA DE SOBREPOR PLAFON BRANCA 30x60cm 36W LED	UN	3	R\$ 242,31	R\$ 726,93	0,16%	97,39%
15.6.5	TAMPA DE ENCAIXE PARA ELETROCALHA 150mm (3 METROS) CHAPA 24	UN	10	R\$ 71,96	R\$ 719,60	0,16%	97,54%
15.6.3	ELETRODUTO FLEXÍVEL CORRUGADO, PEAD, DN 63 (2"), PARA REDE ENTERRADA DE DISTRIBUIÇÃO DE ENERGIA ELÉTRICA - FORNECIMENTO E INSTALAÇÃO.	M	44	R\$ 16,21	R\$ 713,24	0,16%	97,70%
15.9.2	QUADRO DE DISTRIBUIÇÃO DE ENERGIA EM CHAPA DE AÇO GALVANIZADO, DE EMBUTIR, COM BARRAMENTO TRIFÁSICO, PARA 18 DISJUNTORES DIN 100A - FORNECIMENTO E INSTALAÇÃO. AF_10/2020	UN	1	R\$ 647,92	R\$ 647,92	0,14%	97,84%
18.4	PLACA PVC ADESIVA FOTOLUMINESCENTE 15x20cm COM BRAILLE, PARA IDENTIFICAÇÃO DOS AMBIENTES	UN	17	R\$ 37,85	R\$ 643,45	0,14%	97,98%
16.4	LUMINÁRIA DE EMERGÊNCIA, COM 30 LÂMPADAS LED DE 2 W, SEM REATOR - FORNECIMENTO E INSTALAÇÃO. AF_02/2020	UN	20	R\$ 31,82	R\$ 636,40	0,14%	98,12%
15.4.1	INTERRUPTOR SIMPLES (1 MÓDULO), 10A/250V, INCLUINDO SUPORTE E PLACA - FORNECIMENTO E INSTALAÇÃO. AF_03/2023	UN	17	R\$ 35,26	R\$ 599,42	0,13%	98,25%
14.1.1	CAIXA DE GORDURA PEQUENA (CAPACIDADE: 19 L), CIRCULAR, EM PVC, DIÂMETRO INTERNO= 0,3 M. AF_12/2020	UN	1	R\$ 548,77	R\$ 548,77	0,12%	98,37%
13.3.1	KIT DE REGISTRO DE GAVETA BRUTO DE LATÃO %, INCLUSIVE CONEXÕES, ROSCÁVEL, INSTALADO EM RAMAL DE ÁGUA FRIA - FORNECIMENTO E INSTALAÇÃO. AF_12/2014	UN	9	R\$ 57,27	R\$ 515,43	0,11%	98,49%
16.1	PLACA FOTOLUMINESCENTE ROTA DE FUGA EM PVC 2mm 26x13cm	UN	22	R\$ 23,10	R\$ 508,20	0,11%	98,60%
15.5.1	DISJUNTOR MONOPOLAR TIPO DIN, CORRENTE NOMINAL DE 125A - FORNECIMENTO E INSTALAÇÃO.	UN	1	R\$ 478,78	R\$ 478,78	0,10%	98,70%
15.8.2	HASTE DE ATERRAMENTO 3/4 PARA SPDA - FORNECIMENTO E INSTALAÇÃO. AF_12/2017	UN	3	R\$ 151,72	R\$ 455,16	0,10%	98,80%
14.3.3	(COMPOSIÇÃO REPRESENTATIVA) DO SERVIÇO DE INSTALAÇÃO DE TUBO DE PVC. SÉRIE NORMAL, ESGOTO PREDIAL, DN 40 MM (INSTALADO EM RAMAL DE DESCARGA OU RAMAL DE ESGOTO SANITÁRIO), INCLUSIVE CONEXÕES, CORTES E FIXAÇÕES, PARA PRÉDIOS.	M	6,3	R\$ 66,10	R\$ 416,43	0,09%	98,89%
15.5.4	DISJUNTOR MONOPOLAR TIPO DIN, CORRENTE NOMINAL DE 10A - FORNECIMENTO E INSTALAÇÃO.	UN	31	R\$ 13,26	R\$ 411,06	0,09%	98,98%
3.6	REMOÇÃO DE JANELAS, DE FORMA MANUAL, SEM REAPROVEITAMENTO.	m²	11,88	R\$ 32,87	R\$ 390,49	0,09%	99,07%
14.2.1	CAIXA SIFONADA, PVC, DN 100 X 100 X 50 MM, JUNTA ELÁSTICA, FORNECIDA E INSTALADA EM RAMAL DE DESCARGA OU EM RAMAL DE ESGOTO SANITÁRIO. AF_08/2022	UN	6	R\$ 58,62	R\$ 351,72	0,08%	99,14%
13.1.3	SERVIÇO DE INSTALAÇÃO TUBOS DE PVC, SOLDÁVEL, ÁGUA FRIA, DN 32 MM (INSTALADO EM RAMAL, SUB-RAMAL, RAMAL DE DISTRIBUIÇÃO OU PRUMADA), INCLUSIVE CONEXÕES, CORTES E FIXAÇÕES, PARA PRÉDIOS.	M	10,4	R\$ 32,88	R\$ 341,95	0,07%	99,22%
13.2.2	CHUVEIRO PLÁSTICO EM PVC RÍGIDO COM ARTICULAÇÃO CROMADA 1/2"	UN	1	R\$ 320,15	R\$ 320,15	0,07%	99,29%
3.3	REMOÇÃO DE PORTAS, DE FORMA MANUAL, SEM REAPROVEITAMENTO.	m²	34,02	R\$ 9,31	R\$ 316,72	0,07%	99,36%
16.6	PINTURA DE PISO COM TINTA EPÓXI, APLICAÇÃO MANUAL, 2 DEMÃOS, INCLUSO PRIMER EPÓXI. AF_05/2021	m²	4	R\$ 78,35	R\$ 313,40	0,07%	99,43%
3.4	REMOÇÃO DE LOUÇAS, DE FORMA MANUAL, SEM REAPROVEITAMENTO.	UN	24	R\$ 12,26	R\$ 294,24	0,06%	99,49%
15.9.1	QUADRO DE MEDIÇÃO GERAL DE ENERGIA PARA 1 MEDIDOR DE SOBREPOR - FORNECIMENTO E INSTALAÇÃO. AF_10/2020	UN	1	R\$ 205,41	R\$ 205,41	0,04%	99,54%
15.6.6	SAÍDA HORIZONTAL PARA ELETROCALHA 1 1/4"	UN	15	R\$ 12,10	R\$ 181,50	0,04%	99,58%
4.2	LASTRO DE CONCRETO MAGRO, APLICADO EM BLOCOS DE COROAMENTO OU SAPATAS, ESPESSURA DE 3 CM.	m²	8,16	R\$ 20,80	R\$ 169,72	0,04%	99,61%
15.8.1	CORDOALHA DE COBRE NU 16 MM², NÃO ENTERRADA, COM ISOLADOR - FORNECIMENTO E INSTALAÇÃO. AF_12/2017	M	4	R\$ 42,11	R\$ 168,44	0,04%	99,65%
15.6.7	SUPORTE SUSPENSÃO VERTICAL PARA ELETROCALHA 100 x 50 mm	UN	26	R\$ 6,37	R\$ 165,62	0,04%	99,69%
15.6.8	TE HORIZONTAL PARA ELETROCALHA 100x50	UN	2	R\$ 79,36	R\$ 158,72	0,03%	99,72%
13.1.2	VÁLVULA DE RETENÇÃO HORIZONTAL, DE BRONZE, ROSCÁVEL, 1/2" - FORNECIMENTO E INSTALAÇÃO. AF_08/2021	UN	1	R\$ 155,91	R\$ 155,91	0,03%	99,75%
15.8.4	CONECTOR PARALELO BRONZE 50mm PARA ATERRAMENTO	UN	3	R\$ 50,02	R\$ 150,06	0,03%	99,79%
15.6.9	CURVA DE INVERSAO PARA ELETROCALHA 100X50 CHAPA 20	UN	1	R\$ 140,95	R\$ 140,95	0,03%	99,82%
16.5	Placa de indicativa de "EXTINTOR" em pvc, dim.: 20 x 20 cm	Un	4	R\$ 28,48	R\$ 113,92	0,02%	99,84%
13.1.4	TORNEIRA DE BOIA PARA CAIXA D'ÁGUA, ROSCÁVEL, 1" - FORNECIMENTO E INSTALAÇÃO. AF_08/2021	UN	1	R\$ 99,91	R\$ 99,91	0,02%	99,86%
15.4.3	INTERRUPTOR SIMPLES (3 MÓDULOS), 10A/250V, INCLUINDO SUPORTE E PLACA - FORNECIMENTO E INSTALAÇÃO. AF_03/2023	UN	1	R\$ 72,76	R\$ 72,76	0,02%	99,88%
15.8.3	CAIXA DE INSPEÇÃO PARA ATERRAMENTO, CIRCULAR, EM POLIETILENO, DIÂMETRO INTERNO = 0,3 M. AF_12/2020	UN	1	R\$ 70,66	R\$ 70,66	0,02%	99,90%
3.5	REMOÇÃO DE LUMINÁRIAS, DE FORMA MANUAL, SEM REAPROVEITAMENTO.	UN	52	R\$ 1,32	R\$ 68,64	0,02%	99,91%
13.1.1	REGISTRO DE GAVETA BRUTO, LATÃO, ROSCÁVEL, 1" - FORNECIMENTO E INSTALAÇÃO.	UN	1	R\$ 68,26	R\$ 68,26	0,01%	99,93%
13.3.3	REGISTRO DE GAVETA BRUTO, LATÃO, ROSCÁVEL, 1" - FORNECIMENTO E INSTALAÇÃO. AF_08/2021	UN	1	R\$ 68,26	R\$ 68,26	0,01%	99,94%

I. Informações Gerais

Obra/Projeto:

REFORMA DA UBS - NOSSA SENHORA DE APARECIDA, NO MUNICIPIO DE BARRA DO CORDA - MA

Proponente:

PREFEITURA DE BARRA DO CORDA - MA

RECURSO

PROPIOR

BDI:

25,00%

Local / Implantação:

BARRA DO CORDA - MA

Data:

13/09/2023

Encargos Sociais:

84,61%(HORA) 47,70%(MÊS)

REFERÊNCIA:

SINAPI - 06/2023 - Maranhão
SBC - 08/2023 - Maranhão
ORSE - 06/2024 - Sergipe

Item	DESCRIÇÃO	Unid.	Quant.	Custo Unitário (com BDI)	Custo Total (com BDI)	PESO	ACUMULADO
15.5.2	Disjuntor termomagnético monopolar 70 A, padrão DIN (Europeu - linha branca), curva C, corrente 5KA	UN	1	R\$ 59,16	R\$ 59,16	0,01%	99,95%
15.4.2	INTERRUPTOR SIMPLES (2 MÓDULOS), 10A/250V, INCLUINDO SUPORTE E PLACA - FORNECIMENTO E INSTALAÇÃO. AF_03/2023	UN	1	R\$ 54,00	R\$ 54,00	0,01%	99,97%
13.3.2	REGISTRO DE PRESSÃO, PVC, ROSCÁVEL, VOLANTE SIMPLES, 3/4" - FORNECIMENTO E INSTALAÇÃO. AF_08/2021	UN	1	R\$ 51,50	R\$ 51,50	0,01%	99,98%
15.6.1	ELETRODUTO FLEXÍVEL CORRUGADO, PVC, DN 32 MM (1"), PARA CIRCUITOS TERMINAIS, INSTALADO EM FORRO - FORNECIMENTO E INSTALAÇÃO.	M	2,5	R\$ 16,00	R\$ 40,00	0,01%	99,99%
4.1	ESCAVAÇÃO MECANIZADA DE VALA COM PROF. ATÉ 1,5 M (MÉDIA MONTANTE E JUSANTE/UMA COMPOSIÇÃO POR TRECHO), ESCAVADEIRA (0,8 M3), LARG. DE 1,5 M A 2,5 M, EM SOLO DE 1A CATEGORIA, EM LOCAIS COM ALTO NÍVEL DE INTERFERÊNCIA.	m³	3,264	R\$ 11,86	R\$ 38,71	0,01%	99,99%
15.5.3	DISJUNTOR MONOPOLAR TIPO DIN, CORRENTE NOMINAL DE 50A - FORNECIMENTO E INSTALAÇÃO.	UN	1	R\$ 27,90	R\$ 27,90	0,01%	100,00%



Cálculo do BDI

PROPONENTE / TOMADOR

PREFEITURA DE BARRA DO CORDA - MA

OBJETO

REFORMA DA UBS - NOSSA SENHORA DE APARECIDA, NO MUNICÍPIO DE BARRA DO CORDA - MA

TIPO DE OBRA DO EMPREENDIMENTO

Construção e Reforma de Edifícios

DESONERAÇÃO

SIM

Conforme legislação tributária municipal, definir estimativa de percentual da base de cálculo para o ISS:

100,00%

Sobre a base de cálculo, definir a respectiva alíquota do ISS (entre 2% e 5%):

2,50%

Itens	Siglas	% Adotado	Situação	1º Quartil	Médio	3º Quartil
Administração Central	AC	3,00%	-	3,00%	4,00%	5,50%
Seguro e Garantia	SG	0,80%	-	0,80%	0,80%	1,00%
Risco	R	0,97%	-	0,97%	1,27%	1,27%
Despesas Financeiras	DF	0,56%	-	0,59%	1,23%	1,39%
Lucro	L	6,01%	-	6,16%	7,40%	8,96%
Tributos (impostos COFINS 3%, e PIS 0,65%)	CP	3,65%	-	3,65%	3,65%	3,65%
Tributos (ISS, variável de acordo com o município)	ISS	2,50%	-	0,00%	2,50%	5,00%
Tributos (Contribuição Previdenciária sobre a Receita Bruta - 0% ou 4,5% - Desoneração)	CPRB	4,50%	OK	0,00%	4,50%	4,50%
BDI COM desoneração (Fórmula Acórdão TCU)	BDI PAD	25,00%	OK	20,34%	22,12%	25,00%
BDI COM desoneração		25,00%				

Os valores de BDI foram calculados com o emprego da fórmula:

$$BDI.DES = \frac{(1+AC+S+R+G)*(1+DF)*(1+L)}{(1-CP-ISS-CRPB)} - 1$$

Declaro para os devidos fins que, conforme legislação tributária municipal, a base de cálculo para Construção e Reforma de Edifícios, é de 100%, com a respectiva alíquota de 2,5%.

Declaro para os devidos fins que o regime de Contribuição Previdenciária sobre a Receita Bruta adotado para elaboração do orçamento foi COM Desoneração, e que esta é a alternativa mais adequada para a Administração Pública.

BAIRRO ARATICUM, BARRA DO CORDA - MA

Local

quarta-feira, 13 de setembro de 2023

Data

Responsável Técnico

Nome: PEDRO IGOR CARVALHO NOLETO

Título: Engenheiro Civil

Responsável Proponente

Nome: RIGO ALBERTO TELES DE SOUSA

Cargo: Prefeito

CREA/CAU: CREA/MA: 111824020-0

ENCARGOS SOCIAIS



MARANHÃO - VIGÊNCIA A PARTIR DE 12/2022

CÓDIGO	DESCRIÇÃO	COM DESONERAÇÃO	
		HORISTA %	MENSALISTA %
GRUPO A			
A1	INSS	0,00%	0,00%
A2	SESI	1,50%	1,50%
A3	SENAI	1,00%	1,00%
A4	INCRA	0,20%	0,20%
A5	SEBRAE	0,60%	0,60%
A6	Salário Educação	2,50%	2,50%
A7	Seguro Contra Acidentes de Trabalho	3,00%	3,00%
A8	FGTS	8,00%	8,00%
A9	SECONCI	1,00%	1,00%
A	TOTAL	17,80%	17,80%
GRUPO B			
B1	Repouso semanal remunerado	17,88%	não incide
B2	Feridos	3,95%	não incide
B3	Auxílio - Enfermidade	0,87%	0,66%
B4	13º Salário	10,96%	8,33%
B5	Licença Paternidade	0,07%	0,05%
B6	Faltas Justificadas	0,73%	0,56%
B7	Dias de Chuvas	1,50%	não incide
B8	Auxílio Acidente de Trabalho	0,11%	0,08%
B9	Férias Gozadas	11,11%	8,45%
B10	Sálario Maternidade	0,04%	0,03%
B	TOTAL	47,22%	18,16%
GRUPO C			
C1	Aviso Prévio Indenizado	4,55%	3,46%
C2	Aviso Prévio Trabalhado	0,11%	0,08%
C3	Férias Indenizadas	3,15%	2,40%
C4	Depósito de Recisão Sem justa Causa	2,61%	1,99%
C5	Indenização Adicional	0,38%	0,29%
C	TOTAL	10,80%	8,22%
GRUPO D			
D1	Reincidência do Grupo A sobre o Grupo B	8,41%	3,23%
D2	Reincidência de Grupo A sobre Aviso Prévio Trabalhado e Reincidência do FGTS sobre Aviso Prévio indenizado	0,38%	0,29%
D	TOTAL	8,79%	3,52%
TOTAL (A+B+C+D)		84,61%	47,70%

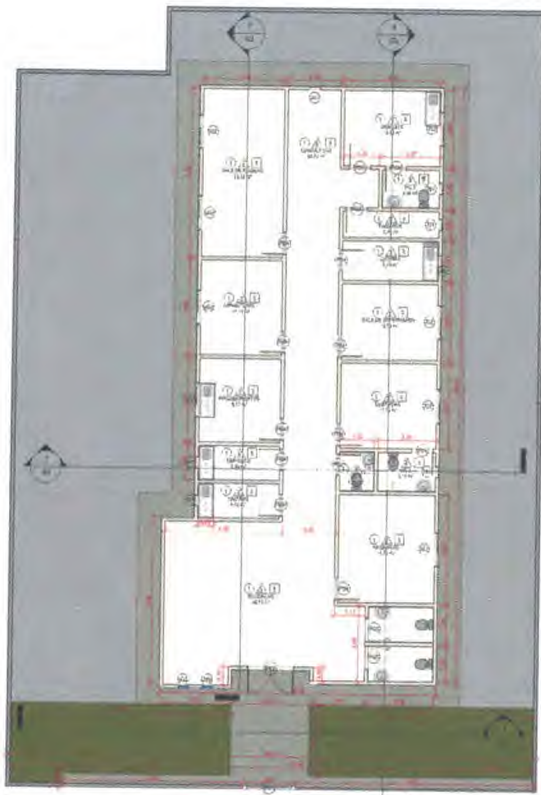

1 PLANTA BAIXA
1 : 100

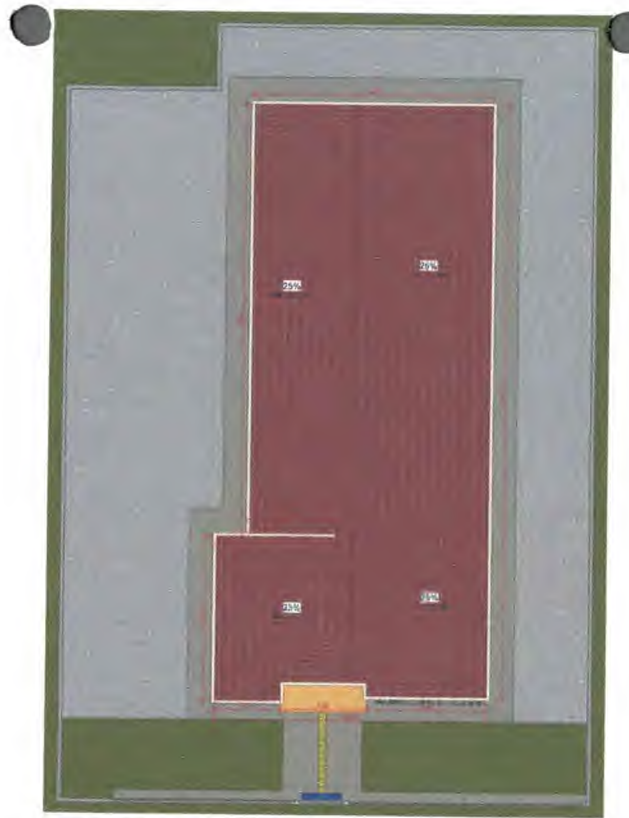

2 PLANTA DE COBERTURA
1 : 100

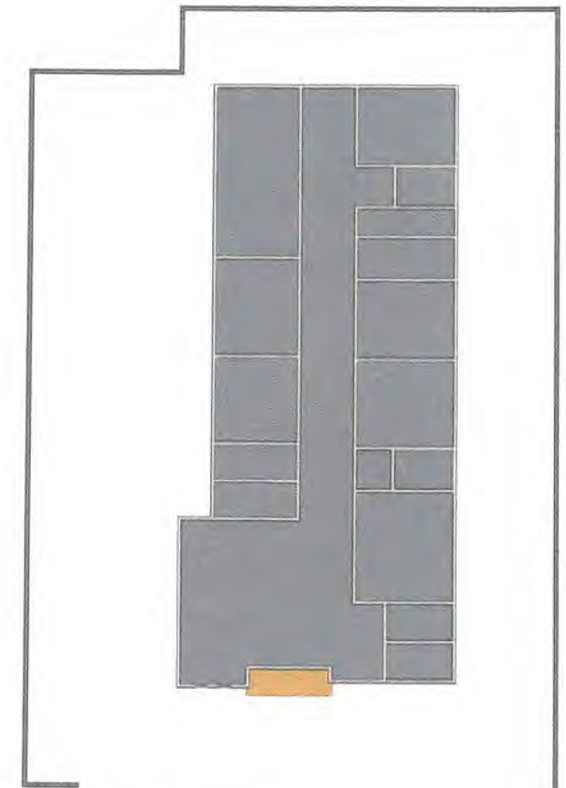

3 PLANTA BAIXA - FORRO
1 : 100

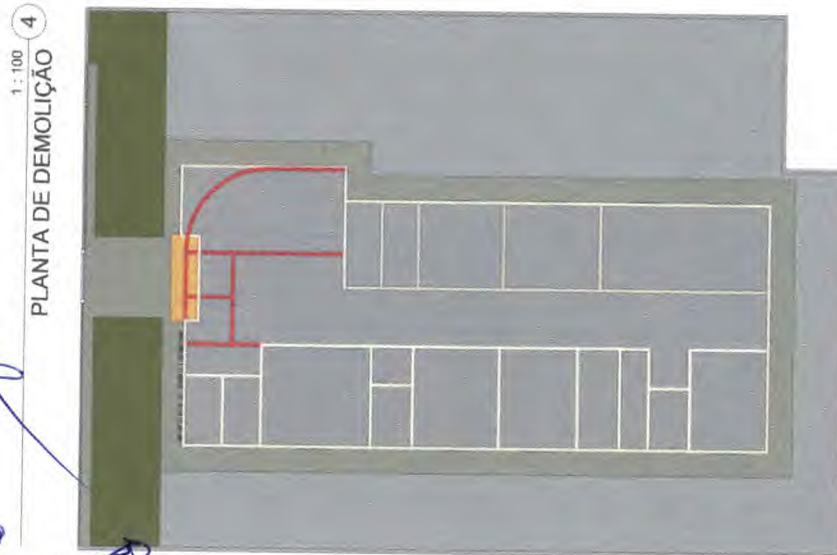

4 PLANTA DE DEMOLIÇÃO
1 : 100

Tabela de Telhado	
Tipo	Área
Telhado Cerâmica	212,46 m²

Construção nova		
Nome	Perímetro	Área
ARQUIVO	8,82	4,02 m²
CIRCULAÇÃO	39,31	34,74 m²
CONSULTÓRIO 1	13,36	11,11 m²
COZINHA	10,28	5,39 m²
DENTISTA	13,00	10,39 m²
DEPOSITO	8,80	3,99 m²
DIGITAÇÃO	13,68	11,63 m²
FARMACIA	9,28	3,56 m²
PROCEDIMENTOS	12,48	9,73 m²
RECEPÇÃO	28,62	40,74 m²
SALA DE ENFERMAGEM	13,06	10,50 m²
SALA DE REUNIÃO	18,76	19,53 m²
VACINAÇÃO	15,44	14,86 m²
WC 1	5,50	1,89 m²
WC 2	7,30	3,19 m²
WC 3	7,15	3,05 m²

Tabela de Forro		
Tipo	Área	Perímetro
Forro de PVC	270,89 m²	300,27

SÍMBOLOS	
□	Forro em PVC
○	Assento em Teto falso
○	Perfiteira, colunas para o teto
○	Revestimento cerâmico para piso
○	Indicação de cota de nível, na planta

LEGENDA - SÍMBOLOS
1 : 100

UBS - NOSSA SENHORA DE APARECIDA Prefeitura Municipal de Barra do Corda - MA			
Título: 01 - PLANTA BAIXA, COBERTURA, FORRO E DEMOLIÇÃO			
Objeto: REFORMA DA UBS - NOSSA SENHORA DE APARECIDA			
Endereço:	Barro Araticum, Barra do Corda - MA	Escala:	Indicada
Área construída:	318,50 m²	Área Total:	567,10 m²
Colégio do Projeto:		Assinatura do Resp. Técnico:	
Data:	Setembro/2023	Desenho:	Johatan
Responsável Técnico:	PEDRO IGOR CARVALHO NOLETO	Criar:	111824020-0
		Folha:	01



1 Fachada
1:50



2 Fachada Fundo
1:50



4 Fachada Lateral Esq
1:50



3 Fachada Lateral Dir
1:50



Tabela de Piso			
Tipo	Material: Área	Material: Volume	Material: Descrição
3cm - PEDRA DE MARMORE	0,99 m ²	0,03 m ³	Mármore Travertino
10cm - GRAMA	45,76 m ²	4,58 m ³	Grama
LAJE	11,88 m ²	0,55 m ³	<varia>
PISO Calçada	79,17 m ²	7,92 m ³	Concreto
PISO Cerâmica Existente	226,43 m ²	22,64 m ³	Concreto
PISO Cerâmico, 45x45cm	390,41 m ²	19,52 m ³	Cerâmica
Soeira - Granito 03 cm	1,80 m ²	0,05 m ³	Granito
TERRA	12000,00 m ²	1200,00 m ³	Grama

Tabela de Parede			
Tipo	Área	Volume	Contagem
15cm MURO - Reboco e Tinta	200,95 m ²	30,14 m ³	6
CERÂMICA 45X45 BRANCA	96,81 m ²	0,97 m ³	20
Paredes Internas	644,94 m ²	83,76 m ³	34

			
UBS - NOSSA SENHORA DE APARECIDA Prefeitura Municipal de Barra do Corda - MA			
Título: 02 - PLANTA FACHADAS			
Objeto: REFORMA DA UBS - NOSSA SENHORA DE APARECIDA			
Endereço: Bairro Araticum, Barra do Corda - MA		Escala: Indicada	
Área construída: 318,50 m ²	Área Total: 567,10 m ²	Código do Projeto:	
Data: Setembro/2023	Desenhista: JOHATAN	Assinatura do Resp. Técnico:	
Responsável Técnico: PEDRO IGOR CARVALHO NOLETO		Crec: 111824020-0	Folha: 02



1 Corte AA
1:50

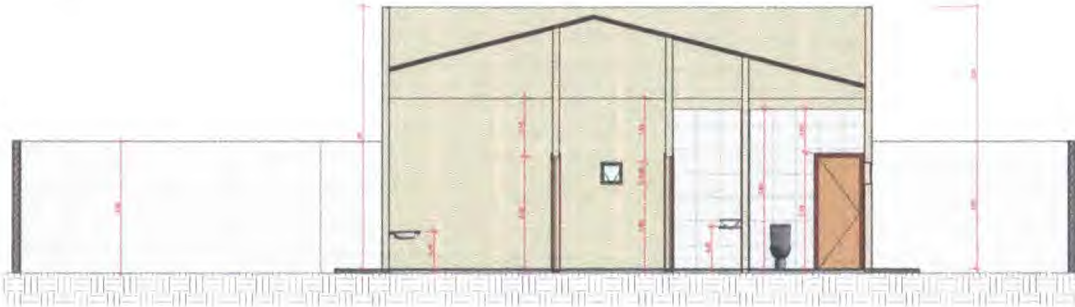

2 Corte BB
1:50



3 Corte CC
1:50



4 Corte DD
1:50



Tabela de Esquadrias					
Tipo	Quant.	Largura	Altura	Altura do petitoril	Descrição
J01	9	0,40	0,40	1,80	Janela Maxim-ar
J02	9	1,20	1,00	1,00	Janela em Alumínio e Vidro 2 Folhas
J03	2	0,40	2,10	0,50	Janela Pivoltante

Tabela de Portas				
Tipo	Quantidade	Altura	Largura	Descrição
P01	1	2,20	2,00	Portão De Correr
P02	1	2,10	1,80	Porta de abrir em vidro temperado 10mm
P03	2	2,09	0,89	Porta de Alumínio e Vidro
P04	14	2,10	0,80	Porta de Alumínio e Vidro

		UBS - NOSSA SENHORA DE APARECIDA Prefeitura Municipal de Barra do Corda - MA	
Título: 03 - PLANTA CORTES			
Objeto: REFORMA DA UBS - NOSSA SENHORA DE APARECIDA			
Endereço: Bairro Araticum, Barra do Corda - MA		Situação: Indicada	
Área construída: 316,50 m ²	Área Total: 567,10 m ²	Categoria Projeto:	
Data: Setembro/2023	Desenhista: Johatan	Assentamento Resp. Técnico:	Cód.: 111824020-0
Responsável Técnico: PEDRO IGOR CARVALHO NOLETO		Folha: 03	



1 PLANTA DE COMBATE A INCENDIO
1:100

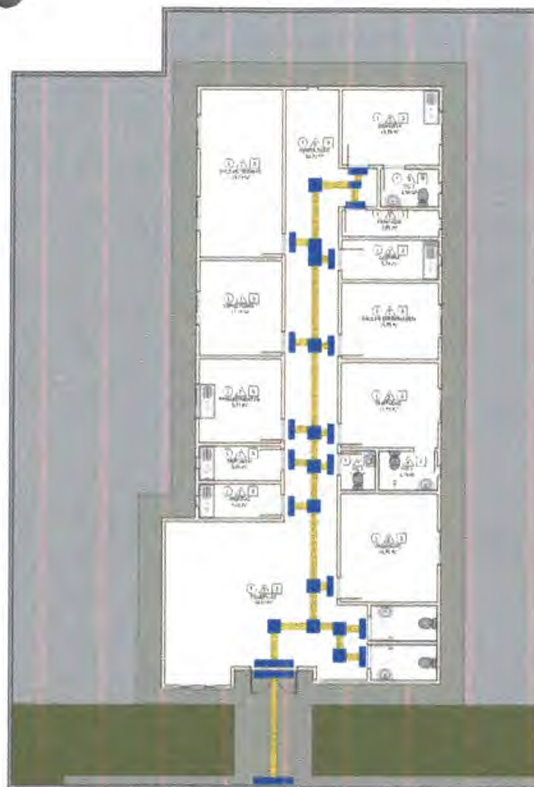

2 PLANTA DE ACESSIBILIDADE
1:100

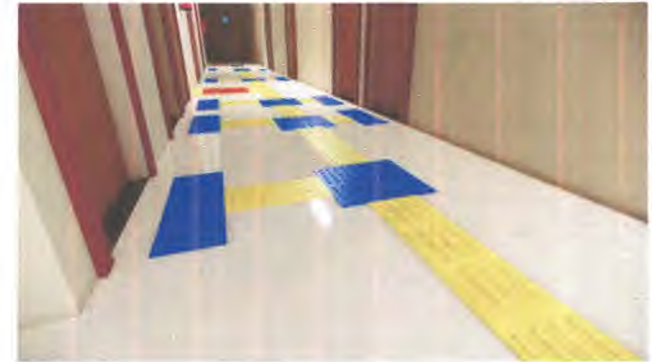

SINALIZAÇÃO DE EMERGÊNCIA - GERAL						
QUANTIDADE	ESPECIFICAÇÃO	DESCRIÇÃO	QUANTIDADE	ESPECIFICAÇÃO	DESCRIÇÃO	ESPECIFICAÇÃO
2	43		144	144	Placa de sinalização de emergência, tipo triangular, com fundo amarelo e contorno preto.	Placa de sinalização de emergência, tipo triangular, com fundo amarelo e contorno preto.
4	15		108	108	Placa de sinalização de emergência, tipo retangular, com fundo branco e contorno vermelho.	Placa de sinalização de emergência, tipo retangular, com fundo branco e contorno vermelho.
1	11		108	108	Placa de sinalização de emergência, tipo retangular, com fundo verde e contorno branco.	Placa de sinalização de emergência, tipo retangular, com fundo verde e contorno branco.
71	11		108	108	Placa de sinalização de emergência, tipo retangular, com fundo verde e contorno branco.	Placa de sinalização de emergência, tipo retangular, com fundo verde e contorno branco.

EXTINTORES E COMPONENTES	
QTDE	ITEM
1	EXTINTOR CO2
3	Extintor Portátil - 2-A:20-B:C
4	Suporte Universal de Extintor

LUMINÁRIAS	
QTDE	ITEM
20	Luminária de Emergência na parede

LEGENDA DE ACESSIBILIDADE	
	PISO TÁTIL - DIRECIONÁVEL
	PISO TÁTIL - ALERTA

TABELA DE ACESSIBILIDADE 1		
Tipo	Cobertura	ÁREA
Piso Pictográfico - Alerta	110	6,93 m²

TABELA DE ACESSIBILIDADE 2		
Tipo	Cobertura	ÁREA
Piso Pictográfico - Direcional	103	6,49 m²

UBS - NOSSA SENHORA DE APARECIDA Prefeitura Municipal de Barra do Corda - MA			
Título: D4 - PLANTA DE ACESSIBILIDADE E COMBATE A INCÊNDIO			
Objeto: REFORMA DA UBS - NOSSA SENHORA DE APARECIDA			
Endereço: Bairro Araticum, Barra do Corda - MA		Escala: Indicada	
Área construída: 316,50 m²	Área Total: 567,10 m²	Código do Projeto:	
Data: Setembro/2023	Desenhado: Johatan	Assinatura do Resp. Técnico:	Cria: 111824020-0
Responsável Técnico: PEDRO IGOR CARVALHO NOLETO		Função: D4	

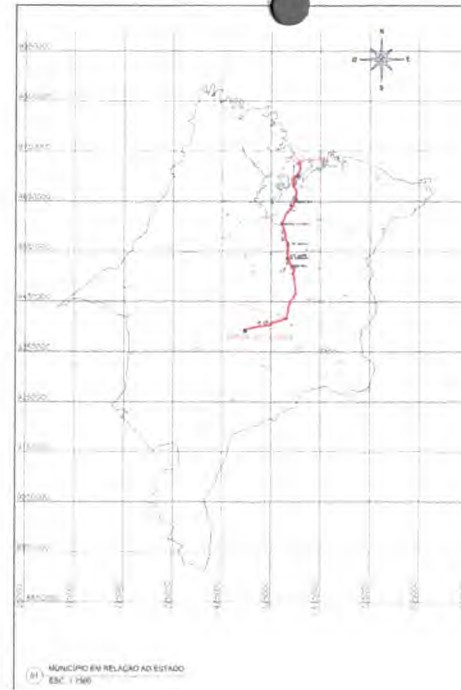

ACESSO	INICIO		FIM	
	E	N	E	N
BR 136 - A MIRANDA DO NORTE	083815,87	9712430,28	348131,82	3408896,80
URUBANDA DO NORTE A SÃO MATEUS DO MARANHÃO	846151,83	8600895,65	889286,31	8655080,17
SÃO MATEUS DO MARANHÃO A ALTO ALEGRE DO MA	508070,31	9553088,17	360870,60	9534958,48
ALTO ALEGRE DO MARANHÃO A PONTÃO	262878,90	8524888,89	573079,88	8518426,03
PONTÃO A DOM PEDRO	573075,85	8518426,04	862575,43	8442935,79
DE DOM PEDRO A PRESIDENTE DUTRA NA PISCINARIA PISCINAS A 7º SUDO. PARA BR-226	862575,43	8442868,78	855790,73	8419165,38
DA BR-226 A BARRA DO CORDA (APROX. 05KM)	505790,73	8419165,38	472894,78	8391846,04

PONTOS	E	S	EXTENSÃO DO TERRENO
P1	471167,00	9391513,00	567,10 m ²
P2	471183,00	9391504,00	
P3	471174,00	9391481,00	
P4	471156,00	9391487,00	



		UBS - NOSSA SENHORA DE APARECIDA Prefeitura Municipal de Barra do Corda - MA	
Título: PLANTA DE LOCALIZAÇÃO			
Objeto: REFORMA DA UBS - NOSSA SENHORA DE APARECIDA			
Endereço: Bairro Araticum, Barra do Corda - MA			Escala: Indicada
Área construída: 316,50 m ²	Área Total: 567,10 m ²	Código do Projeto:	
Data: Setembro/2023	Desenhista: Jôhatan	Assinatura do Resp. Técnico:	
Responsável Técnico: PEDRO IGOR CARVALHO NOLETO		Cric.: 111824020-0	Folha: 01

Projeto de Engenharia Civil - Eletrotécnica
 Nome do Projeto: REDE ELÉTRICA - PLANTA BAIXA - SEM FUSÃO
 Nome do Cliente: PREFEITURA MUNICIPAL DE BARROCO COEBA - MA
 Data de Emissão: 17/03/2024
 Nome do Autor: [Assinatura]

Item	Descrição	Quantidade	Unidade	Valor Unitário (R\$)	Valor Total (R\$)
1.1	1000	1	caixa	100,00	100,00
1.2	1001	1	caixa	100,00	100,00
1.3	1002	1	caixa	100,00	100,00
1.4	1003	1	caixa	100,00	100,00
1.5	1004	1	caixa	100,00	100,00
1.6	1005	1	caixa	100,00	100,00
1.7	1006	1	caixa	100,00	100,00
1.8	1007	1	caixa	100,00	100,00
1.9	1008	1	caixa	100,00	100,00
1.10	1009	1	caixa	100,00	100,00
1.11	1010	1	caixa	100,00	100,00
1.12	1011	1	caixa	100,00	100,00
1.13	1012	1	caixa	100,00	100,00
1.14	1013	1	caixa	100,00	100,00
1.15	1014	1	caixa	100,00	100,00
1.16	1015	1	caixa	100,00	100,00
1.17	1016	1	caixa	100,00	100,00
1.18	1017	1	caixa	100,00	100,00
1.19	1018	1	caixa	100,00	100,00
1.20	1019	1	caixa	100,00	100,00
1.21	1020	1	caixa	100,00	100,00
1.22	1021	1	caixa	100,00	100,00
1.23	1022	1	caixa	100,00	100,00
1.24	1023	1	caixa	100,00	100,00
1.25	1024	1	caixa	100,00	100,00
1.26	1025	1	caixa	100,00	100,00
1.27	1026	1	caixa	100,00	100,00
1.28	1027	1	caixa	100,00	100,00
1.29	1028	1	caixa	100,00	100,00
1.30	1029	1	caixa	100,00	100,00
1.31	1030	1	caixa	100,00	100,00
1.32	1031	1	caixa	100,00	100,00
1.33	1032	1	caixa	100,00	100,00
1.34	1033	1	caixa	100,00	100,00
1.35	1034	1	caixa	100,00	100,00
1.36	1035	1	caixa	100,00	100,00
1.37	1036	1	caixa	100,00	100,00
1.38	1037	1	caixa	100,00	100,00
1.39	1038	1	caixa	100,00	100,00
1.40	1039	1	caixa	100,00	100,00
1.41	1040	1	caixa	100,00	100,00
1.42	1041	1	caixa	100,00	100,00
1.43	1042	1	caixa	100,00	100,00
1.44	1043	1	caixa	100,00	100,00
1.45	1044	1	caixa	100,00	100,00
1.46	1045	1	caixa	100,00	100,00
1.47	1046	1	caixa	100,00	100,00
1.48	1047	1	caixa	100,00	100,00
1.49	1048	1	caixa	100,00	100,00
1.50	1049	1	caixa	100,00	100,00
1.51	1050	1	caixa	100,00	100,00
1.52	1051	1	caixa	100,00	100,00
1.53	1052	1	caixa	100,00	100,00
1.54	1053	1	caixa	100,00	100,00
1.55	1054	1	caixa	100,00	100,00
1.56	1055	1	caixa	100,00	100,00
1.57	1056	1	caixa	100,00	100,00
1.58	1057	1	caixa	100,00	100,00
1.59	1058	1	caixa	100,00	100,00
1.60	1059	1	caixa	100,00	100,00
1.61	1060	1	caixa	100,00	100,00
1.62	1061	1	caixa	100,00	100,00
1.63	1062	1	caixa	100,00	100,00
1.64	1063	1	caixa	100,00	100,00
1.65	1064	1	caixa	100,00	100,00
1.66	1065	1	caixa	100,00	100,00
1.67	1066	1	caixa	100,00	100,00
1.68	1067	1	caixa	100,00	100,00
1.69	1068	1	caixa	100,00	100,00
1.70	1069	1	caixa	100,00	100,00
1.71	1070	1	caixa	100,00	100,00
1.72	1071	1	caixa	100,00	100,00
1.73	1072	1	caixa	100,00	100,00
1.74	1073	1	caixa	100,00	100,00
1.75	1074	1	caixa	100,00	100,00
1.76	1075	1	caixa	100,00	100,00
1.77	1076	1	caixa	100,00	100,00
1.78	1077	1	caixa	100,00	100,00
1.79	1078	1	caixa	100,00	100,00
1.80	1079	1	caixa	100,00	100,00
1.81	1080	1	caixa	100,00	100,00
1.82	1081	1	caixa	100,00	100,00
1.83	1082	1	caixa	100,00	100,00
1.84	1083	1	caixa	100,00	100,00
1.85	1084	1	caixa	100,00	100,00
1.86	1085	1	caixa	100,00	100,00
1.87	1086	1	caixa	100,00	100,00
1.88	1087	1	caixa	100,00	100,00
1.89	1088	1	caixa	100,00	100,00
1.90	1089	1	caixa	100,00	100,00
1.91	1090	1	caixa	100,00	100,00
1.92	1091	1	caixa	100,00	100,00
1.93	1092	1	caixa	100,00	100,00
1.94	1093	1	caixa	100,00	100,00
1.95	1094	1	caixa	100,00	100,00
1.96	1095	1	caixa	100,00	100,00
1.97	1096	1	caixa	100,00	100,00
1.98	1097	1	caixa	100,00	100,00
1.99	1098	1	caixa	100,00	100,00
1.100	1099	1	caixa	100,00	100,00



Item	Descrição	Quantidade	Unidade	Valor Unitário (R\$)	Valor Total (R\$)
1.1	1000	1	caixa	100,00	100,00
1.2	1001	1	caixa	100,00	100,00
1.3	1002	1	caixa	100,00	100,00
1.4	1003	1	caixa	100,00	100,00
1.5	1004	1	caixa	100,00	100,00
1.6	1005	1	caixa	100,00	100,00
1.7	1006	1	caixa	100,00	100,00
1.8	1007	1	caixa	100,00	100,00
1.9	1008	1	caixa	100,00	100,00
1.10	1009	1	caixa	100,00	100,00
1.11	1010	1	caixa	100,00	100,00
1.12	1011	1	caixa	100,00	100,00
1.13	1012	1	caixa	100,00	100,00
1.14	1013	1	caixa	100,00	100,00
1.15	1014	1	caixa	100,00	100,00
1.16	1015	1	caixa	100,00	100,00
1.17	1016	1	caixa	100,00	100,00
1.18	1017	1	caixa	100,00	100,00
1.19	1018	1	caixa	100,00	100,00
1.20	1019	1	caixa	100,00	100,00
1.21	1020	1	caixa	100,00	100,00
1.22	1021	1	caixa	100,00	100,00
1.23	1022	1	caixa	100,00	100,00
1.24	1023	1	caixa	100,00	100,00
1.25	1024	1	caixa	100,00	100,00
1.26	1025	1	caixa	100,00	100,00
1.27	1026	1	caixa	100,00	100,00
1.28	1027	1	caixa	100,00	100,00
1.29	1028	1	caixa	100,00	100,00
1.30	1029	1	caixa	100,00	100,00
1.31	1030	1	caixa	100,00	100,00
1.32	1031	1	caixa	100,00	100,00
1.33	1032	1	caixa	100,00	100,00
1.34	1033	1	caixa	100,00	100,00
1.35	1034	1	caixa	100,00	100,00
1.36	1035	1	caixa	100,00	100,00
1.37	1036	1	caixa	100,00	100,00
1.38	1037	1	caixa	100,00	100,00
1.39	1038	1	caixa	100,00	100,00
1.40	1039	1	caixa	100,00	100,00
1.41	1040	1	caixa	100,00	100,00
1.42	1041	1	caixa	100,00	100,00
1.43	1042	1	caixa	100,00	100,00
1.44	1043	1	caixa	100,00	100,00
1.45	1044	1	caixa	100,00	100,00
1.46	1045	1	caixa	100,00	100,00
1.47	1046	1	caixa	100,00	100,00
1.48	1047	1	caixa	100,00	100,00
1.49	1048	1	caixa	100,00	100,00
1.50	1049	1	caixa	100,00	100,00
1.51	1050	1	caixa	100,00	100,00
1.52	1051	1	caixa	100,00	100,00
1.53	1052	1	caixa	100,00	100,00
1.54	1053	1	caixa	100,00	100,00
1.55	1054	1	caixa	100,00	100,00
1.56	1055	1	caixa	100,00	100,00
1.57	1056	1	caixa	100,00	100,00
1.58	1057	1	caixa	100,00	100,00
1.59	1058	1	caixa	100,00	100,00
1.60	1059	1	caixa	100,00	100,00
1.61	1060	1	caixa	100,00	100,00
1.62	1061	1	caixa	100,00	100,00
1.63	1062	1	caixa	100,00	100,00
1.64	1063	1	caixa	100,00	100,00
1.65	1064	1	caixa	100,00	100,00
1.66	1065	1	caixa	100,00	100,00
1.67	1066	1	caixa	100,00	100,00
1.68	1067	1	caixa	100,00	100,00
1.69	1068	1	caixa	100,00	100,00
1.70	1069	1	caixa	100,00	100,00
1.71	1070	1	caixa	100,00	100,00
1.72	1071	1	caixa	100,00	100,00
1.73	1072	1	caixa	100,00	100,00
1.74	1073	1	caixa	100,00	100,00
1.75	1074	1	caixa	100,00	100,00
1.76	1075	1	caixa	100,00	100,00
1.77	1076	1	caixa	100,00	100,00
1.78	1077	1	caixa	100,00	100,00
1.79	1078	1	caixa	100,00	100,00
1.80	1079	1	caixa	100,00	100,00
1.81	1080	1	caixa	100,00	100,00
1.82	1081	1	caixa	100,00	100,00
1.83	1082	1	caixa	100,00	100,00
1.84	1083	1	caixa	100,00	100,00
1.85	1084	1	caixa	100,00	100,00
1.86	1085	1	caixa	100,00	100,00
1.87	1086	1	caixa	100,00	100,00
1.88	1087	1	caixa	100,00	100,00
1.89	1088	1	caixa	100,00	100,00
1.90	1089	1	caixa	100,00	100,00
1.91	1090	1	caixa	100,00	100,00
1.92	1091	1	caixa	100,00	100,00
1.93	1092	1	caixa	100,00	100,00
1.94	1093	1	caixa	100,00	100,00
1.95	1094	1	caixa	100,00	100,00
1.96	1095	1	caixa	100,00	100,00
1.97	1096	1	caixa	100,00	100,00
1.98	1097	1	caixa	100,00	100,00
1.99	1098	1	caixa	100,00	100,00
1.100	1099	1	caixa	100,00	100,00



Item	Descrição	Quantidade	Valor Unitário	Valor Total
1
2
3
4
5
6
7
8
9
10
11
12
13
14
15
16
17
18
19
20
21
22
23
24
25
26
27
28
29
30
31
32
33
34
35
36
37
38
39
40
41
42
43
44
45
46
47
48
49
50
51
52
53
54
55
56
57
58
59
60
61
62
63
64
65
66
67
68
69
70
71
72
73
74
75
76
77
78
79
80
81
82
83
84
85
86
87
88
89
90
91
92
93
94
95
96
97
98
99
100

Quantidade de Material a ser fornecida para a execução das obras de saneamento básico, conforme especificações técnicas e quantitativos constantes no projeto de engenharia.

Item	Descrição	Quantidade	Valor Unitário	Valor Total
1
2
3
4
5
6
7
8
9
10
11
12
13
14
15
16
17
18
19
20
21
22
23
24
25
26
27
28
29
30
31
32
33
34
35
36
37
38
39
40
41
42
43
44
45
46
47
48
49
50
51
52
53
54
55
56
57
58
59
60
61
62
63
64
65
66
67
68
69
70
71
72
73
74
75
76
77
78
79
80
81
82
83
84
85
86
87
88
89
90
91
92
93
94
95
96
97
98
99
100

Valor total das obras de saneamento básico, conforme especificações técnicas e quantitativos constantes no projeto de engenharia.

Item	Descrição	Quantidade	Valor Unitário	Valor Total
1
2
3
4
5
6
7
8
9
10
11
12
13
14
15
16
17
18
19
20
21
22
23
24
25
26
27
28
29
30
31
32
33
34
35
36
37
38
39
40
41
42
43
44
45
46
47
48
49
50
51
52
53
54
55
56
57
58
59
60
61
62
63
64
65
66
67
68
69
70
71
72
73
74
75
76
77
78
79
80
81
82
83
84
85
86
87
88
89
90
91
92
93
94
95
96
97
98
99
100

Valor total das obras de saneamento básico, conforme especificações técnicas e quantitativos constantes no projeto de engenharia.

Item	Descrição	Quantidade	Valor Unitário	Valor Total
1
2
3
4				

REFORMA DA UBS - NOSSA SENHORA DE APARECIDA, NO MUNICÍPIO DE
BARRA DO CORDA – MA

MEMORIAL DESCRITIVO
&
ESPECIFICAÇÕES TÉCNICAS



MUNICÍPIO DE BARRA DO CORDA – MA

2023

1. MUNICÍPIO: BARRA DO CORDA - MA

1.1 História

Segundo versão das mais antigas, considera-se como fundador de Barra do Corda o cearense Manoel Rodrigues de Melo Uchoa. O território constituía domínio de povos originários denominado Canelas, do Tronco dos Gês e Guajajaras, da linha Tupi. Nos anos que se seguiram à Independência, Melo Uchoa, por questões de família, foi a Riachão, no Estado do Maranhão. Em suas viagens a São Luís, estabeleceu boas relações de amizade com cidadãos de prol, entre os quais o Cônego Machado. Orientado por este, ao que parece, foi levado a escolher um local, entre a Chapada, hoje Grajaú, e Pastos Bons, para lançar as bases de uma povoação, ou mesmo com finalidades políticas, para evitar que os eleitores dispersos na região tivessem que percorrer grandes distâncias.

Em 1835, impondo a si e a sua própria família os maiores sacrifícios, Melo Uchoa embrenhava-se na mata, acompanhado apenas de um escravo e, mais tarde, por alguns índios canelas, chamados “mateiros”. Melo Uchoa, por certo margeou o rio Corda, ou “das Cordas”, até a sua embocadura, chegando ao local que escolheu para fundar a nova cidade, atendendo não só às condições topográficas como as comodidades relativas ao suprimento de água potável e ainda à possibilidade de navegação fluvial até São Luís.

Sua esposa, D. Hermínia Francisca Felizarda Rodrigues da Cunha, fazendo-se acompanhar de seu compadre Sebastião Aguiar, foi a sua procura, viajando até a fazenda “Consolação”, onde, devido ao adiantado estado de gestação em que se encontrava, viu-se obrigada a permanecer; Sebastião Aguiar ordenou ao escravo Antônio Mulato que prosseguisse na busca de Uchoa. O encontro não tardou muito e, em breve, estavam todos reunidos. Melo Uchoa relatou suas aventuras, informando sobre a planície cortada por dois rios, considerando-a o lugar apropriado para a povoação desejada.

Ao dar sua esposa à luz uma menina, Melo Uchoa exclamou: “Feliz é a época que atravesso. A providência acaba de me agraciar com duas filhas risonhas e diletas – a Altina Tereza e a futura cidade, que edificarei”. Ao voltar ao local onde pretendia construir a nova cidade, já agora acompanhado de sua família, alguns amigos e índios, levantou um esboço topográfico, detalhando os contornos da última curva do Corda e

mais acidentes locais. Mais tarde, levou os “croquis” ao conhecimento do Presidente da Província, Antônio Pedro da Costa Ferreira, por intermédio de outro prestimoso amigo, o Desembargador Vieira. Assim teve início a fundação de Barra do Corda, em 1835.

Melo Uchoa tinha o posto de Tenente de Primeira Linha e foi precursor da abertura de estradas e da proteção aos índios, no século passado, sendo o primeiro encarregado desse serviço. Construiu a primeira estrada entre Barra do Corda e Pedreiras. Faleceu paupérrimo, em Barra do Corda, segundo consta, em 7 de setembro de 1866.

Colaborando com o fundador, após sua morte, empenharam-se no desenvolvimento de Barra do Corda, entre outros, Abdias Neves, Frederico Souza Melo Albuquerque, Isaac Martins, Frederico Figueira Fortunato Fialho, Anibal Nogueira, Vicente Reverdoza e Manoel Raimundo Maciel Parente.

O território do Município recebeu sucessivamente as denominações de Missões, Vila de Santa Cruz, Santa Cruz da Barra do Corda e Barra do Rio das Cordas. Fato de grande repercussão ligado à história do Município foi o massacre da colônia Alto Alegre pelos índios, em 13 de março de 1901, no qual pereceram mais de 200 pessoas, entre as quais frades e freiras. Mais recentemente teve Barra do Corda sua vida conturbada por ocasião dos movimentos revolucionários de 1924 e 1930.

1.2 Geografia

Sua população estimada em 2021 era de 88.895 habitantes, segundo o censo realizado pelo IBGE.



Características geográficas

Área total (1)	5 187,673 km²
População total (estimativa IBGE/2021 (2))	88 895 hab.
• Posição	MA - 211
Densidade	17,1 hab./km²
Clima	tropical Aw
Altitude	148 m
Fuso horário	Hora de Brasília (UTC -3)
Indicadores	
IDH (FNUDE/SIDRA (3))	0,606 —
• Posição	MA - 211
PIB (IBGE/2019 (4))	R\$ 586 097 mil
• Posição	MA - 181
PIB per capita (IBGE/2019 (5))	R\$ 8 072,67

2. APRESENTAÇÃO

Com base nos fundamentos no art. 7º da Lei nº 8.666 de 21.06.93 e suas alterações posteriores, este projeto básico visa fornecer elementos e subsídios que possibilitem as manutenções de prédios públicos como reformas, adequações e ampliações, bem como reforma e adequações de ruas e áreas urbanas, no município de Barra do Corda, no Estado do Maranhão.

3. JUSTIFICATIVA

A execução dessas obras encontra justificativa consistente na necessidade do Município de criar, melhores condições dos prédios para dar um conforto aos estudantes, professores, munícipes e aos visitantes, assim melhorando, construindo e adequando as escolas do município. É um compromisso da esfera municipal de atingir os níveis de qualidade e satisfação no atendimento a educação.

4. OBJETIVO

O presente memorial descritivo de construção civil tem por objetivo definir os materiais a serem empregados na obra, assim como também orientar sobre o correto uso dos mesmos. Esta obra constitui a realização da reforma da UBS - NOSSA SENHORA DE APARECIDADA, no bairro Araticum, município de Barra do Corda – MA. A UBS contará com 316,50m² de área a ser construída.

As objeto deste projeto básico, serão executadas mediante celebração de convênio a ser firmado com a Prefeitura Municipal de Barra do Corda – MA, visando otimizar e agilizar a utilização dos recursos disponíveis.

A construção será na ZONA URBANA de Barra do Corda – MA. Os serviços e materiais utilizados na obra deverão satisfazer as Normas Brasileiras. As amostras dos materiais deverão passar pela análise e aprovação da FISCALIZAÇÃO antes da compra definitiva.

Qualquer alteração de projeto deverá ser autorizada por escrito pela FISCALIZAÇÃO.

Este Memorial faz parte de um conjunto de documentos que contemplam:

- Projeto de Arquitetura e Complementares;
- Memorial Descritivo e Especificação de Serviços;
- Planilha Orçamentária.

6. PRAZO DE EXECUÇÃO DAS OBRAS

Para a realização completa das obras objeto deste Projeto Básico, estima-se o prazo de execução em 6 (SEIS) meses corridos.

7. ANEXOS DO PROJETO BÁSICO

O presente projeto básico referente é composto pelos seguintes itens:

- a. Especificações Técnicas e Metodologia Executiva Básica;
- b. Planilha Orçamentária de Quantitativos e Preços Referenciais;
- d. Cronograma físico-financeiro
- e. Plantas;
- f. ART de Elaboração do Projeto;

RESPONSÁVEL TÉCNICO



PEDRO IGOR CARVALHO NOLETO
Engenheiro Civil – CREA: 111824020-0

ESPECIFICAÇÕES TÉCNICAS

ESPECIFICAÇÕES TÉCNICAS / NORMAS DE EXECUÇÃO

1.0 ADMINISTRAÇÃO DA OBRA

A contratada deverá manter na obra diariamente, engenheiro e encarregado de obras onde, deverão acompanhar a obra constantemente.

Itens e suas características:

- Engenheiro civil de obra júnior com encargos complementares: Gerencia e desenvolve projetos de construções. Acompanha cronograma físico-financeiro da obra, elabora orçamentos e realiza levantamento quantitativo de equipamentos, materiais e serviços;
- Topógrafo: Realiza os levantamentos e executa trabalhos topográficos. Efetua o reconhecimento básico da área programada para elaborados técnicos. Executa os trabalhos topográficos relativos a balizamento, colocação de estacas, referências de nível e outros.
- Encarregado de obras com encargos complementares: Supervisiona colaboradores, leitura e execução de projetos, acompanha cronograma e medições de obras e controla equipamentos, contratação de serviços e matéria-prima.

Equipamentos:

Os equipamentos consistem apenas em itens manuais de escritório e de seus respectivos serviços, para que possa ser feita a averiguação dos serviços ao longo da obra, não sendo utilizado nenhum tipo de equipamento específico para realização desta tarefa.

Critérios de medição e aceite:

Administração Local e Manutenção de Canteiro (AM) – será pago conforme o percentual de serviços executados (execução física) no período, conforme a fórmula abaixo, limitando-se ao recurso total destinado para o item, sendo que ao final do serviço o item será pago 100%.

$$\%AM = \frac{\text{Valor da Medição Sem AM}}{\text{Valor do Contrato Sem AM}}$$

Ressaltando que o pagamento do serviço Administração Local deve seguir o estabelecido no acórdão 2622/2013 do TCU, que adota como critério de medição pagamentos proporcionais à execução financeira da obra, abstendo-se ao pagamento deste item, com valor mensal fixo.

Metodologia de execução:

- Caberá ao engenheiro auxiliar da obra a compatibilização dos projetos e obra, esclarecendo as divergências e quando necessário, averiguar o uso adequado de equipamentos mínimos de segurança para cada atividade, de acordo com as normas de segurança vigentes.
- Todas as soluções necessárias deverão ser comunicadas à fiscalização da Contratante, sempre mediante aprovação.
- É importante também observar que a administração local depende da estrutura organizacional que o construtor vier a montar para a condução de cada obra e de sua respectiva lotação de pessoal. Não existe modelo rígido para esta estrutura, mas deve-se observar a legislação profissional do Sistema Confea e as normas relativas à higiene e segurança do trabalho.
- As peculiaridades inerentes a cada obra determinarão a estrutura organizacional necessária para bem administrá-la. A concepção dessa organização, bem como da lotação em termos de recursos humanos requeridos, é tarefa de planejamento, específica do executor da obra.

2.0 SERVIÇOS PRELIMINARES

Despesas legais Taxa e Emolumentos - serão por conta do executor todas as taxas e despesas decorrentes da legalização da obra junto aos órgãos competentes.

2.1 Placa de obra em chapa de aço galvanizado

Deverá ser providenciada a placa de identificação da obra, em chapa de aço galvanizado, nas dimensões de 2,00 x 3,00 m, constando verba de repasse, nome da obra, responsável técnico pela execução da obra, instalação ou serviço, de acordo com o seu registro no Conselho Regional, atividades específicas pelas quais o profissional é responsável, título, número da carteira profissional e região do registro do profissional, nome da empresa executora da obra, de acordo com o seu registro no Conselho Regional de Engenharia e Agronomia – CREA.

As placas deverão ser confeccionadas de acordo com cores, medidas, proporções e demais orientações. Elas deverão ser confeccionadas em chapas planas, metálicas, galvanizadas, ou de madeira compensada impermeabilizada, em material resistente às intempéries. As informações deverão estar em material plástico (poliestireno), para fixação ou adesivação nas placas. Quando isso não for possível, as informações deverão ser pintadas a óleo ou esmalte. Dá-se preferência ao material plástico, pela sua durabilidade e qualidade. As placas deverão ser afixadas em local visível, preferencialmente no acesso principal do empreendimento ou voltadas para a via que favoreça a melhor visualização. Recomenda-se que as placas sejam mantidas em bom estado de conservação, inclusive quanto à integridade do padrão das cores, durante todo o período de execução das obras.

2.2 Tapume com telha metálica

Itens e suas características - Chapa de aço galvanizado, bitola 26 (e = 0,50mm);
- Perfil "U" em chapa de aço dobrada; - Parafuso com lentilha autotravante e porca; - Concreto magro para lastro com preparo manual.

EQUIPAMENTO - Máquina former dobras diversas: 220v/380v trifásico ou monofásico, capacidade 0,5-1,27mm – motor 2cv.

CRITÉRIOS PARA QUANTIFICAÇÃO DOS SERVIÇOS - Utilizar a área de tapume metálico a ser instalado para proteção da edificação.

CRITÉRIOS DE AFERIÇÃO - Para o levantamento dos índices de produtividade foram considerados os carpinteiros e apenas os auxiliares que ajudam na instalação da construção temporária; - Considerou-se que o buraco escavado para fixação de cada pontalete tem diâmetro de 0,15 m e 0,60 m de profundidade.

EXECUÇÃO - Verifica-se a área dos tapumes a serem instalados; - Corta-se o comprimento necessário das peças; - Com a cavadeira faz-se a escavação no local onde será inserido o pontalete metálico (perfil "U"); - O perfil é inserido no solo; o nível é verificado durante este procedimento; - No solo, faz-se o chumbamento, com concreto, dos perfis "U"; - Em seguida, são colocadas as chapas metálicas para o fechamento.

3.0 DEMOLIÇÃO E TERRAPLENAGEM

3.1 Retirada de telha cerâmica capa-canal, com até duas águas, incluso içamento

ITENS E SUAS CARACTERÍSTICAS - Carpinteiro de formas com encargos complementares; - Ajudante de carpinteiro com encargos complementares; - Peça de madeira de lei não aparelhada, com seção de 1,5 x 5,0 cm; - Pregos polidos com cabeça 15 x 15; - Guincho Elétrico de Coluna.

EQUIPAMENTO - Guincho Elétrico de Coluna, capacidade 400 kg, com moto freio, motor trifásico de 1,25 CV.

CRITÉRIOS PARA QUANTIFICAÇÃO DOS SERVIÇOS - Utilizar a área de projeção do telhado.

CRITÉRIOS DE AFERIÇÃO

- Para o levantamento dos índices de produtividade foram considerados os operários envolvidos diretamente com o serviço;

- Foram consideradas perdas por entulho;

- A composição é válida para tramas de madeira com distanciamento entre eixos das ripas de 0,32 m;

- Foi considerado o transporte vertical;

- Foram separados o tempo produtivo (CHP) e o tempo improdutivo (CHI) do equipamento da seguinte forma:

-CHP: considera o tempo em que o equipamento está efetivamente transportando os materiais;

-CHI: considera os tempos em que o equipamento está parado.

EXECUÇÃO - Antes de iniciar a remoção das peças, verificar a estabilidade da estrutura; - Checar se os EPC necessários estão instalados; - Soltar as extremidades dos elementos em madeira com picareta e retirar-os manualmente; - Antes de iniciar a reposição, verificar o posicionamento da estrutura de apoio e do comprimento das peças de acordo com o projeto; - Marcar a posição das ripas conforme previsto no projeto, conferindo distância entre caibros, extensão do pano, galga estipulada de acordo com a telha a ser empregada, esquadro e paralelismo entre as ripas; - Pregos as ripas nos caibros, utilizando pregos 15x15 com cabeça; - Rebater as cabeças de todos os pregos, de forma a não causar ferimentos nos montadores do telhado ou em futuras operações de manutenção.

3.2 RETIRADA E RECOLOCAÇÃO DE CAIBRO EM TELHADOS

DESCRIÇÃO:

Execução da retirada das divisórias conforme projeto.

RECOMENDAÇÕES:

Deverão ser tomadas medidas adequadas para proteção contra danos aos operários e observadas as prescrições das Normas NR 18 - Condições de Trabalho na Indústria da Construção (MTb) e da NBR 5682/77 - Contrato, execução e supervisão de demolições. É proibido o lançamento em queda livre dos elementos de madeira. É proibido o trabalho em telhados durante os períodos de chuva ou vento fortes. Uso de mão-de-obra habilitada. Uso obrigatório de Equipamento de Proteção Individual (EPI).

PROCEDIMENTOS PARA EXECUÇÃO:

As peças da estrutura do telhado deverão ser retiradas cuidadosamente, transportadas e armazenadas em local apropriado.

UNIDADE DE MEDIÇÃO:

Para fins de recebimento, a unidade de medição é o metro quadrado.

3.3 Remoção de portas, de forma manual, sem reaproveitamento

Descrição: retirada de portas, janelas e batentes, com ou sem reaproveitamento.

Recomendações: as portas e janelas que estiverem em condições de reaproveitamento, deverão ser armazenadas em local apropriado. A retirada dos batentes deverá ser feita cuidadosamente de modo a evitar danos na parede onde estão fixados. Uso de mão-de-obra habilitada. Uso obrigatório de equipamento de proteção individual (epi).

Procedimentos para execução: inicialmente, as portas e janelas deverão ser soltas das dobradiças. Em seguida, retirar os batentes ou aduelas, desparafusando-os quando tarugados, ou utilizando-se ponteiros quando forem chumbados nas laterais do vão.

Unidade de medição: para fins de recebimento, a unidade de medição é o metro quadrado.

3.4 Remoção de louças, de forma manual, sem reaproveitamento

Descrição: retirada dos equipamentos sanitários em louça cerâmica.

Recomendações: uso obrigatório de equipamento de proteção individual (epi).



Procedimentos para execução: proceder cuidadosamente a retirada das louças, evitando-se quebras e acidentes.

Unidade de medição: 15 para fins de recebimento, a unidade de medição é a unidade.

3.5 Retirada de luminárias e pontos elétricos

Deverá ser instalado pela Contratada iluminação e pontos de força (caixas de tomadas) provisórias para execução dos trabalhos de reforma, devendo estes serem removidos ao final dos trabalhos.

Antes do início efetivo do serviço, toda a rede elétrica do pavimento deverá ser desligada, isolada eletricamente.

Todos os condutores (fiação de elétrica) existentes nos eletrodutos a partir dos quadros de distribuição existentes deverá ser removida, e as tomadas e interruptores desligados e tamponados com tampas cegas. Deste serviço deverão resultar eletrodutos completamente desimpedidos e sem resíduos ou outros materiais em seu interior.

Nenhum componente da rede atual será reutilizado.

3.6 Remoção de janelas de forma manual

REAPROVEITAMENTO DESCRIÇÃO: Retirada das janelas sem reaproveitamento.

RECOMENDAÇÃO: As janelas que tiverem em condições de reaproveitamento, deverão ser armazenadas em local apropriado. A retirada dos vidros deverá ser feita cuidadosamente de modo a evitar danos.

PROCEDIMENTOS PARA EXECUÇÃO: Inicialmente, as janelas deverão ser soltas das dobradiças, caso possuam. Em seguida, retirar os batentes ou aduelas, desparafusando-os quando tarugados, ou utilizando-se ponteiros quando forem chumbados nas laterais do vão.

3.7 Demolição de revestimento cerâmico, de forma manual, sem reaproveitamento

Descrição: demolição de revestimento com azulejo,

Recomendações: deverão ser tomadas medidas adequadas para proteção contra danos aos operários e observadas as prescrições das normas NR 18 - condições de trabalho na indústria da construção (mtb) e da NBR 5682/77 - contrato, execução e supervisão de demolições. Uso de mão-de-obra habilitada. Uso obrigatório de equipamento de proteção individual (epi).



Procedimentos para execução: os azulejos deverão ser demolidos cuidadosamente, com a utilização de ferramentas adequadas de modo a não danificar as instalações e equipamentos existentes no local. O material deverá ser transportado para local conveniente e posteriormente retirado da obra como entulho.

Unidade de medição: para fins de recebimento, a unidade de medição é o metro quadrado.

3.9 Demolição de reboco

A demolição do reboco de laje se faz necessária devido a [indicar o motivo da demolição, como infiltrações.

Será isolada a área onde será executada a demolição, a fim de garantir a segurança de operadores e de terceiros. Os elementos adjacentes à área de demolição, como paredes e pisos, serão protegidos para evitar danos.

A demolição do reboco será realizada utilizando ferramentas adaptadas, como martelos e talhadeiras, de forma a remover o reboco de maneira controlada e segura.

Os resíduos resultantes da demolição serão devidamente acondicionados em recipientes apropriados e destinados corretamente para descarte.

A demolição do reboco de laje será conduzida de acordo com as normas de segurança e técnicas regulamentadas, garantindo a integridade das estruturas adjacentes e a segurança dos envolvidos. Qualquer imprevisto ou alteração no processo será comunicado à equipe responsável pelo projeto

4 INFRAESTRUTURA

4.1 Escavação

Escavação manual das valas para sapatas para execução de pilares e vigas baldrame

As escavações de valas para as fundações serão convenientemente isoladas, escoradas, adotando-se todas as providências e cautelas aconselháveis para a segurança. O construtor executará apenas o movimento de terra estritamente necessário e indispensável para a execução dos serviços de fundação. Se forem encontrados materiais estranhos às constituições normais do terreno, deverão ser removidos sem ônus adicional ao preço das escavações, salvo em casos excepcionais a critério da Fiscalização.

As escavações dos blocos deverão ser feitas com equipamentos manuais de modo a preservar a integridade das estacas, do formato e profundidade das cavas dos blocos.

4.2 Lastro de concreto magro

A área pra recebimento do piso deverá ser convenientemente apiloada e nivelada para receber uma camada de concreto não estrutural incluindo preparo e lançamento de concreto com 150kg de cimento/m³, areia e brita n.º 1 para aplicação no fundo de valas, previamente preparadas, em uma camada de 3 cm como isolante para que a fundação não repouse diretamente sobre o solo.

4.3 Execução de estruturas de concreto armado, para edificação institucional térrea, fck = 25 mpa

DESCRIÇÃO: Execução de mistura adequadamente dosada de cimento Portland, agregado miúdo, agregado graúdo e água, podendo conter adições e aditivos, que lhe melhoram ou conferem determinadas propriedades ao concreto.

RECOMENDAÇÕES: Conforme a NBR 6118, sub item 12.3, só poderá ser empregado a mistura manual em obras de pequena importância, onde o volume e a responsabilidade do concreto não justificarem o emprego do equipamento mecânico.

Os materiais componentes dos concretos deverão atender as recomendações referentes aos insumos cimento, areia, brita, água e aditivo.

Para a fabricação do concreto deverão ser atendidas as condições estabelecidas na NBR 12654 - Controle tecnológico de materiais componentes do concreto, NBR 12655 - Preparo, controle e recebimento de concreto, NBR 8953 - Concreto para fins estruturais - classificação por grupo de resistência e NBR 6118 - Projeto e execução de obras de concreto armado.

Os equipamentos de medição, mistura e transporte deverão estar limpos e em perfeito funcionamento, para se obter melhor qualidade do produto.

O estabelecimento do traço do concreto a se adotar terá como base a resistência característica à compressão, especificada no projeto, dimensões das peças, disposições das armaduras, sistema de transporte, lançamento, adensamento, condições de exposição e de uso, previstos para a estrutura.

Junto com o traço estabelecido deverão ser fornecidas as seguintes informações:

- Resistência característica à compressão que se pretende atender;

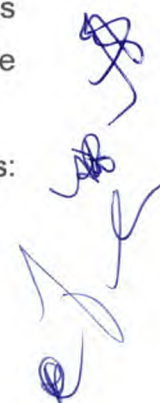

- Tipo, classe e marca do cimento;
- Condição de controle;
- Características físicas dos agregados;
- Forma de medição dos materiais;
- Idade de desforma;
- Consumo de cimento por m³; -consistência medida através do "slump";
- Quantidades de cada material que será medida de cada vez;
- Tempo de início de pega.

Deverão ser realizados ensaios de consistência do concreto, através do abatimento do tronco de cone ou teste do "slump", de acordo com a NBR 7223

- Determinação da consistência pelo abatimento do tronco de cone, sempre 21 que:

- Iniciar-se a produção do concreto (primeira amassada);
- Reiniciar-se a produção após intervalo de concretagem de duas horas; - houver troca de operadores;
- Forem moldados corpos de prova;

A modificação do traço, para ajuste da consistência, só poderá ser feita por técnico qualificado para tal.

Para controle da resistência deverão ser moldados corpos de prova com o concreto recém-produzido, de acordo com o que prevê a NBR 12655 - Preparo, controle e recebimento de concreto e NBR 5738 - Moldagem e cura dos corpos-de-prova de concreto cilíndricos ou prismáticos.

O concreto produzido deverá ser utilizado antes do início da pega. Na falta de conhecimento laboratorial, pode-se estabelecer um tempo máximo de 1h 30 min, desde que haja constante homogeneização, podendo esse tempo ser modificado pela ação de aditivos.

4.4 Impermeabilização de superfície com emulsão asfáltica, 2 demãos

Impermeabilizante à base de emulsão asfáltica modificada com elastômeros na cor preta, para moldagem "in loco", formando uma membrana elástica e flexível, sem emendas.

Consumo médio: 0,5 a 1,0kg/m²/demão.

Protótipo comercial:

VEDAPREN PRETO (OTTO BAUMGART)

IGOLFLEX PRETO (SIKA)

FLEXCOTE PRETO (WOLF HACKER)

MONEX (MÓNEA)

DENVER PREN (DENVER)

K 100 (VIAPOL)

Esta impermeabilização será executada nas "vigas baldrames".

Preparo da superfície

A superfície deve estar seca, limpa e firme.

Impermeabilização

Aplicar em 2 demãos, aguardando secagem completa entre elas. Diluir a primeira demão conforme recomendação dos fabricantes.

Aplicar com rodo de borracha, escova de pelo macio ou trincha.

Após cura completa, executar teste de estanqueidade por 72 horas.

Não é recomendada a impermeabilização em dias frios, muito úmidos ou chuvosos.



Atendidas as condições de fornecimento e execução, a impermeabilização deve ser recebida se, após teste de estanqueidade ou até o recebimento da obra, não apresentar falhas que prejudiquem a sua função, devendo a Fiscalização acompanhar a execução do teste.

5 SUPERESTRUTURA

Referente à os itens 5.1; 5.2; 5.3



Montagem e desmontagem de fôrma de viga, escoramento com garfo de madeira, pé-direito simples, em chapa de madeira plastificada, 12 utilizações

Forma em tábuas de madeira para concreto armado, reaproveitamento 18x, incluso montagem e desmontagem. As formas deverão ser executadas em tábuas de madeira de boa qualidade de no mínimo 25 mm de espessura.

As amarrações que atravessam as formas deverão ser feitas com espaçamento regular. As formas deverão receber reforços em seus travamentos e contraventamentos para que não ocorram desvios verticais e horizontais quando da concretagem.

Deverão estar alinhadas e niveladas. Antes de receber as armaduras, as caixarias deverão ter suas dimensões conferidas e limpas. Deverão ser usados espaçadores nas formas de modo a se garantir os cobrimentos mínimos das armaduras. Antes da concretagem as formas deverão ser umedecidas até a saturação. O reaproveitamento das formas será permitido desde que sejam cuidadosamente limpas e não apresentem saliências ou deformações.

Armação de pilar ou viga de uma estrutura convencional de concreto armado em uma edificação térrea ou sobrado utilizando aço ca-60 e 50 - montagem

Forma em tábuas de madeira para concreto armado, reaproveitamento 4x, incluso montagem e desmontagem. As formas deverão ser executadas em tábuas de madeira de boa qualidade de no mínimo 25 mm de espessura. As amarrações que atravessam as formas deverão ser feitas com espaçamento regular.

As formas deverão receber reforços em seus travamentos e contraventamentos para que não ocorram desvios verticais e horizontais quando da concretagem. Deverão estar alinhadas e niveladas. Antes de receber as armaduras, as caixarias deverão ter suas dimensões conferidas e limpas.

Deverão ser usados espaçadores nas formas de modo a se garantir os cobrimentos mínimos das armaduras. Antes da concretagem as formas deverão ser umedecidas até a saturação. O reaproveitamento das formas será permitido desde que sejam cuidadosamente limpas e não apresentem saliências ou deformações.

Concretagem de vigas e lajes, fck=25 mpa, para lajes pré-moldadas com uso de bomba - lançamento, adensamento e acabamento

O concreto será adensado até a densidade máxima praticável, para ficar livre de vazios entre agregados graúdos e bolsas de ar, ficando aderido a todas as superfícies

das formas e dos materiais embutidos. O adensamento do concreto em estruturas será feito por vibradores do tipo imersão com acionamento elétrico ou pneumático. Deverá haver sempre a disponibilidade de dois vibradores para cada frente de trabalho, ficando sempre um de reserva.

Serão tomadas precauções para evitar-se o contato dos tubos vibratórios com as faces das formas. Será evitada vibração excessiva que possa causar segregação e exsudação. Não será permitido empurrar o concreto com o vibrador, devendo serem tomados todos os cuidados relativos a tempo de vibração efetiva, velocidade de imersão e de retirada da agulha, e a conservação da armadura em sua posição inicial.

A cura e proteção do concreto deverá ser feita por um método ou combinação de métodos aprovados pela FISCALIZAÇÃO. A CONTRATADA deverá ter todos os equipamentos e materiais necessários para uma adequada cura do concreto, disponíveis e prontos para uso no início da concretagem.

O concreto de Cimento deverá ser protegido contra a secagem prematura, mantendo-se umedecida a superfície. A cura com água começará assim que o concreto tenha endurecido superficialmente para evitar danos devido ao umedecimento da superfície.

6 ALVENARIA DE VEDAÇÃO

6.1 Alvenaria de vedação de blocos cerâmicos furados na horizontal de 9x14x19 cm e argamassa de assentamento com preparo em betoneira

Itens e suas características

- Argamassa de cimento, cal e areia média, no traço 1:2:8, preparo manual, conforme composição auxiliar de argamassa, e espessura média real da junta de 10 mm;
- Tela metálica eletros soldada de malha 15x15mm, fio de 1,24mm e dimensões de 7,5x50cm;
- Pino de aço com furo, haste=27 mm (ação direta);
- Bloco cerâmico com furos na horizontal de dimensões 9x14x19cm para alvenaria de vedação.

Critérios para quantificação dos serviços

Utilizar a área líquida das paredes de alvenaria de vedação, incluindo a primeira fiada. Todos os vãos (portas e janelas) deverão ser descontados.

Execução

Posicionar os dispositivos de amarração da alvenaria de acordo com as especificações do projeto e fixá-los com uso de resina epóxi;

Demarcar a alvenaria – materialização dos eixos de referência, demarcação das faces das paredes a partir dos eixos ortogonais, posicionamento dos escantilhões para demarcação vertical das fiadas, execução da primeira fiada;

Elevação da alvenaria – assentamento dos blocos com a utilização de argamassa aplicada com palheta ou bisnaga, formando-se dois cordões contínuos;

Execução de vergas e contravergas concomitante com a elevação da alvenaria.

6.2 Impermeabilização de superfície com emulsão asfáltica, 2 demãos

Impermeabilizante à base de emulsão asfáltica modificada com elastômeros na cor preta, para moldagem "in loco", formando uma membrana elástica e flexível, sem emendas.

Consumo médio: 0,5 a 1,0kg/m²/demão.

Protótipo comercial:

VEDAPREN PRETO (OTTO BAUMGART)

IGOLFLEX PRETO (SIKA)

FLEXCOTE PRETO (WOLF HACKER)

MONEX (MÓNEA)

DENVER PREN (DENVER)

K 100 (VIAPOL)

Esta impermeabilização será executada nas "vigas baldrames".

Preparo da superfície

A superfície deve estar seca, limpa e firme.

Impermeabilização

Aplicar em 2 demãos, aguardando secagem completa entre elas. Diluir a primeira demão conforme recomendação dos fabricantes.

Aplicar com rodo de borracha, escova de pelo macio ou trincha.

Após cura completa, executar teste de estanqueidade por 72 horas.

Não é recomendada a impermeabilização em dias frios, muito úmidos ou chuvosos.

7 COBERTURA

7.1 Trama de madeira composta por ripas, caibros e terças para telhados de mais que 2 águas para telha cerâmica capa-canal, incluso transporte vertical. af_07/2019

Trama de madeiras para telhado conforme o projeto arquitetônico com duas e caimento para dentro composto por: ripas de 1,5 X 5,0 cm; caibro de 5,0 X 6,0 cm e; viga de madeira 6 X 12 cm, incluindo todos os materiais e serviços necessários para a execução dos serviços, incluindo o travamento das peças, içamento (transporte vertical) e mão de obra. Inclinações de 30 e 35% conforme os projetos.

Normas Técnicas relacionadas _ ABNT NBR 7190:1997 Projetos de Estrutura de Madeira; _ ABNT NBR 8800:2008

7.2 Telhamento com telha cerâmica capa-canal, tipo plan, com mais de 2 águas, incluso transporte vertical

O telhado deverá ser reconstruído conforme o posicionamento original.

As telhas existentes deverão ser substituídas por telhas cerâmicas do tipo francesa em toda a cobertura, mantendo exatamente as especificações das telhas existentes.

O entelhamento com telhas capa canal será feito: a partir do beiral; da esquerda para a direita.

A telha se apoiará diretamente na ripa através de pequeno ressalto, próprio de sua confecção, e montarão umas nas outras.

As sobreposições são definidas de fábrica, devendo ser observadas as recomendações do fabricante.

7.3 Pintura imunizante para madeira, 2 demãos.

A contratada deverá executar pintura imunizante em duas demãos em todas as peças de madeira da ponte. Especificações técnicas:

Utilizar pintura imunizante para madeira, incolor;

Todas as peças de madeira deverão receber a pintura na totalidade da superfície das mesmas, incluindo nos cortes necessários para o encaixe das peças.

7.4 Estrutura treliçada de cobertura

São utilizadas estruturas metálicas compostas por treliças, terças metálicas e posteriormente das telhas metálicas leves. O tipo de aço a ser adotado nos projetos de estruturas metálicas deverá ser tipo ASTM A-36 ou ASTM A572 gr50. Parafusos para

ligações principais – ASTM A325 – galvanizado a fogo; Parafusos para ligações secundárias – ASTM A307-galvanizado a fogo; Eletrodos para solda elétrica – AWS-E70XX; Barras redondas para correntes – ASTM A36; Chumbadores para fixação das chapas de base – ASTM A36; Perfis de chapas dobradas – ASTM A36;

O manuseio das partes estruturais durante a montagem deverá ser cuidadoso, de modo a se evitar danos nestas partes; as partes estruturais que sofrerem avarias deverão ser reparadas ou substituídas, de acordo com as solicitações da FISCALIZAÇÃO. Os serviços de montagem deverão obedecer rigorosamente às medidas lineares e angulares, alinhamentos, prumos e nivelamento.

O FABRICANTE deverá fornecer "Certificado de Garantia" cobrindo os elementos fornecidos quanto a defeitos de fabricação e montagem pelo período de 5 (cinco) anos, contados a partir da data de entrega definitiva dos SERVIÇOS.

Toda a superfície a ser pintada deverá estar completamente limpa, isenta de gorduras, umidade, ferrugem, incrustações, produtos químicos diversos, pingos de solda, carepa de laminação, furos, etc.

Depois da preparação adequada da superfície deverá ser aplicado 2 demãos de primer epóxi de 40 micras cada demão e posteriormente 2 demãos de esmalte alquídico também com 40 micras de espessura em cada demão. Deverão ser respeitados os intervalos entre as demãos conforme a especificação dos fabricantes. Para a cor do esmalte alquídico ver desenhos de arquitetura.

7.4 Cumeeira e espigão para telha cerâmica emboçada com argamassa traço 1:2:9 (cimento, cal e areia), para telhados com mais de 2 águas, incluso transporte vertical

Para instalação das cumeeiras é conveniente planejar previamente a colocação das mesmas, a fim de evitar cortes e obter o melhor acabamento estético. A cumeeira deve ser assentada com argamassa de cimento, porém, recomenda-se colocar as cumeeiras ainda sem argamassa na sua posição definitiva para conferir a correta distribuição das mesmas.

É muito importante que no emboço da cumeeira a argamassa utilizada fique protegida pela mesma (a argamassa não deve ficar exposta aos agentes atmosféricos, como sol e chuva).

Na construção de linhas de cumeeira é necessário colocar as peças de maneira que se assegure a proteção contra chuvas e ventos fortes. É fundamental manter o alinhamento da linha de cumeeira.

7.5 Calha em chapa de aço galvanizado número 24, desenvolvimento 100cm.

As calhas deverão ser em chapa galvanizada nº 24 com desenvolvimento de 100 cm. Dever ser devidamente fixada longo da cobertura conforme recomendações técnicas do fabricante com uma inclinação mínima de 0,5%.

Local: Cobertura da Creche

8 REVESTIMENTO DE PAREDE

8.1 Chapisco aplicado em alvenarias

Refere-se as áreas onde serão construídas paredes indicadas em projeto arquitetônico.

Itens e suas características

- Argamassa para chapisco convencional – argamassa preparada em obra misturando-se cimento e areia e traço 1:3, com preparo em betoneira 400l.

Critérios para quantificação dos serviços

Utilizar a área total da alvenaria (com presença de vãos) e estruturas de concreto de fachada onde será executado o chapisco. Todos os vãos deverão ser descontados (portas, janelas etc.);

Execução

- Umedecer a base para evitar ressecamento da argamassa;
- Com a argamassa preparada conforme especificado pelo projetista, aplicar com colher de pedreiro vigorosamente, formando uma camada uniforme de espessura de 3 a 5 mm.

8.2 Emboço massa única aplicado manualmente

Refere-se as áreas onde serão construídas paredes e posteriormente serão pintadas, indicadas em projeto arquitetônico.

Itens e suas características

- Argamassa industrializada multiuso, preparo mecânico e aplicação com equipamento de mistura e projeção de 1,5 m³/h de argamassa, conforme composição auxiliar de argamassa, e espessura média real de 10 mm

Critérios para quantificação dos serviços

- Utilizar a área de revestimento em paredes, excetuadas as áreas de requadros.
- Todos os vãos deverão ser descontados (portas, janelas etc.) e eventuais ressaltos (como pilar embutido) devem ser considerados.

Execução

- Taliscamento da base e Execução das mestras.
- Aplicação da argamassa com projetor mecânico com energia de impacto determinada em projeto.
- Sarrafeamento da camada com a régua, seguindo as mestras executadas, retirando-se o excesso.
- Acabamento superficial: desempenamento com desempenadeira de madeira e posteriormente com desempenadeira com espuma com movimentos circulares.

8.3 Revestimento cerâmico para paredes internas com placas tipo esmaltada extra de dimensões, aplicadas à meia altura das paredes.

Itens e suas características

- Cerâmica esmaltada tipo esmaltada extra de dimensões 33x45 cm;
- Argamassa colante industrializada para assentamento de placas cerâmicas, do tipo AC I, preparada conforme indicação do fabricante;
- Argamassa para rejunte.

Critérios para quantificação dos serviços

- Utilizar a área de revestimento efetivamente executada. Todos os vãos devem ser descontados (portas, janelas etc.).

Critérios de aferição

- Foram consideradas as perdas por resíduos no consumo das placas cerâmicas e perdas por resíduos e incorporadas no consumo das argamassas de assentamento e rejuntamento.
- O esforço de preparo da argamassa, por ser feita pela própria equipe que assenta o revestimento cerâmico, foi contemplado nos índices de produtividade apresentados.

Execução

- Aplicar e estender a argamassa de assentamento, sobre uma base totalmente limpa, seca e curada, com o lado liso da desempenadeira, formando uma camada uniforme de 3 mm a 4 mm sobre área tal que facilite a colocação das placas cerâmicas e que seja possível respeitar o tempo de abertura, de acordo com as condições atmosféricas e o tipo de argamassa utilizada.

- Aplicar o lado denteado da desempenadeira sobre a camada de argamassa formando sulcos.

- Assentar cada peça cerâmica, comprimindo manualmente ou aplicando pequenos impactos com martelo de borracha. A espessura de juntas especificada para o tipo de cerâmica deverá ser observada podendo ser obtida empregando-se espaçadores previamente gabaritados.

- Após no mínimo 72 horas da aplicação das placas, aplicar a argamassa para rejuntamento com auxílio de uma desempenadeira de EVA ou borracha em movimentos contínuos de vai e vem.

9 FORRO

9.1 Forro em régua de pvc, frisado, para ambientes comerciais, inclusive estrutura de fixação

ITENS E SUAS CARACTERÍSTICAS - Forro PVC régua 8 x 200 x 6000 mm: branco ou colorido; - Perfil metálico F-47 (Insumo substituído, ver item 8 – Pendências); - Rebite de repuxo 4,8mm x 22mm (Insumo substituído, ver item 8 – Pendências); - Arame galvanizado 10bwg, 3,40mm (0,0713 kg/m); - Suporte nivelador (Insumo substituído, ver item 8 – Pendências); - Parafuso, autoatarrachante, cabeça chata, fenda simples, 1/4" (6,35 mm) x 25mm; - Montador com encargos complementares: oficial responsável pela execução da estrutura metálica.

CRITÉRIOS DE AFERIÇÃO - Nesta composição não estão contemplados os tempos de montagem e instalação dos acabamentos como cantoneiras ou tabicas, para estes elementos utilizar composição auxiliar "INSTALAÇÃO DE ACABAMENTOS PARA FORRO (RODA-FORRO EM PERFIL METÁLICO E PLÁSTICO)", presente no grupo de composições para forro; - Caso o forro a ser executado seja em pé direito duplo, utilizar a composição auxiliar: "MONTAGEM E DESMONTAGEM DE ANDAIME TUBULAR

TIPO TORRE”, presente nos cadernos de composição para equipamentos de proteção coletiva; - Foram consideradas as perdas por resíduos e incorporadas; - Esta composição considera uma trama de estruturação unidirecional.

EXECUÇÃO - Marcar na estrutura periférica (paredes), com o auxílio de uma mangueira ou um nível laser, o local em que será instalado o forro; - Com o auxílio de um cordão de marcação ou fio traçante, marcar a posição exata onde serão fixadas as guias (perfis de acabamento em “U”); - Fixar as guias nas paredes (perfis de acabamento em “U”); - Com o auxílio do cordão de marcação ou fio traçante, marcar no teto a posição dos eixos dos perfis F-47 e os pontos de fixação dos arames (tirantes); - Observar espaçamento de 1.000 mm entre os arames (tirantes); - Fixar os rebites no teto e prender os arames (tirantes) aos rebites; - Colocar os suportes niveladores nos arames (tirantes); - Encaixar os perfis F-47 (perfis primários) no suporte nivelador, de maneira que fiquem firmes, e ajustar o nível dos perfis na altura correta do rebaixo do teto; - Ajustar o comprimento das régua de PVC, de acordo com as dimensões do ambiente onde serão aplicadas; - Encaixar as régua de PVC já ajustadas no acabamento previamente instalado, deixando uma folga de 5 mm entre o forro e a extremidade do acabamento escolhido; - Fixar as régua de PVC em todas as travessas da estrutura de sustentação; - No último perfil, caso a largura da régua de PVC seja maior que o espaço existente, cortar utilizando um estilete, no lado do encaixe fêmea, de tal maneira que a peça fique com 1 cm a menos que o espaço disponível; - Colocar as duas extremidades da régua dentro do acabamento; - Com a ajuda de uma espátula, encaixar longitudinalmente a régua no acabamento e na régua anterior.

10 REVESTIMENTO INTERNO – PISO

Contrapiso em argamassa

Descrição

Execução de contrapiso cimentado executado com argamassa traço 1:3 (cimento e areia) com espessura de 2cm, sobre a base ou lastro de pavimentação, com finalidade de corrigir irregularidades e nivelar a superfície. Preparo manual.

Recomendações

A base deverá estar nivelada, desempenada, curada e endurecida. O traço deve ser ajustado experimentalmente, observando-se a característica da argamassa quanto à

trabalhabilidade. Deve-se cuidar para que as condições climáticas não interfiram na aplicação e cura da argamassa. Não deve ser executado em dias chuvosos e devem ser protegidos da ação direta do sol logo após a aplicação. Uso de mão-de-obra especializada. Uso obrigatório de equipamento de proteção individual (epi).

Procedimentos para execução

Sobre a base ou lastro previamente limpo e umedecido fixam-se gabaritos, distantes 2 m a 3 m entre si, que devem ser usados como referência do nivelamento da superfície. Sobre a base de regularização, serão colocadas as juntas de dilatação, que poderão ser de plástico, vidro ou outro material compatível formando quadrados. Será empregada a argamassa constituída de cimento e areia média ou grossa sem peneirar, no traço 1:3.

Unidade de medição

Para fins de recebimento, a unidade de medição é o metro quadrado.

Revestimento cerâmico para piso

Descrição

Fornecimento e instalação revestimento cerâmico galeria preto mesh brilhante 45x45cm, para fachada. Fab. Eliane ou equivalente técnico.

Recomendações

Início: pelo menos, 21 dias após o término do emboço no caso de argamassas com uso de cal ou outro prazo em função do tipo de argamassa utilizado. Página 69 de 120 materiais: placas cerâmicas (pastilhas), argamassa de assentamento e água limpa.

Equipamentos: misturador de argamassa, caixote plástico, desempenadeira denteada, peça de madeira, nível, prumo, trena, martelo de borracha, linha de nylon, régua metálica, colher de pedreiro e escova de piaçaba. Argamassa de assentamento: argamassa colante que atenda às propriedades de argamassa tipo ac III, conforme NBR 14081.

Procedimentos para execução

Ferramenta de aplicação da argamassa colante: desempenadeira denteada de 6 mm x 6 mm x 6 mm ou conforme recomendação dos fabricantes da argamassa colante e das pastilhas cerâmicas.

Forma de assentamento: dupla camada (argamassa colante no emboço e no verso da placa cerâmica (pastilhas) de modo a preencher as juntas entre as peças).

Preparo da argamassa colante: através de misturador mecânico, utilizando a quantidade de água recomendada pelo fabricante na embalagem do produto e caixote plástico (estanque).

“tempo de repouso” da argamassa colante: após a mistura, aguardar, pelo menos, 10 minutos ou o tempo especificado na embalagem do produto, antes de utilizá-lo.

Preparo da base: promover a remoção de poeiras e partículas soltas através de escova de piaçaba. Outros tipos de sujeiras devem ser removidos conforme procedimentos específicos. Sob condições de forte insolação, a base poderá ser levemente umedecida antes da aplicação da argamassa colante.

Aplicação da argamassa colante: aplicar a argamassa com o lado liso da desempenadeira na placa de pastilha, de modo a preencher completamente as juntas entre as placas. No emboço a argamassa deve ser aplicada com o lado liso da desempenadeira e, depois, filetada.

Assentamento da placa de revestimento: assentar a placa cerâmica posicionando a na posição adequada e batendo com o auxílio de peça de madeira de modo a desmanchar os cordões. Deverão ser atendidas as recomendações do fabricante da pastilha cerâmica e da argamassa colante. Após cerca de 45 a 60 minutos, remover o excesso de argamassa colante existente nas juntas (este tempo poderá página 70 de 120 ser maior devido à temperatura e condições climáticas quando da execução do revestimento).

Limpeza e controle das ferramentas: o caixote plástico e as ferramentas utilizadas devem ser mantidos limpas, sem resíduos de argamassas. O desgaste dos dentes da desempenadeira deverá ser verificado e os dentes refeitos ou a desempenadeira substituída sempre que o desgaste for superior a 1 mm.

Unidade de medição

Para fins de recebimento, a unidade de medição é o metro quadrado.

11 PINTURA

11.1 Aplicação manual de fundo selador acrílico em paredes, uma demão

Itens e suas características

- Selador acrílico paredes internas e externas – resina à base de dispersão aquosa de copolímero estireno acrílico utilizado para uniformizar a absorção e selar as superfícies internas como alvenaria, reboco, concreto e gesso.

Critérios para quantificação dos serviços

- Utilizar a área de parede efetivamente executada, excetuadas as áreas de requadro.
- Todos os vãos devem ser descontados (portas, janelas etc.).

Execução

- Observar a superfície: deve estar limpa, seca, sem poeira, gordura, graxa, sabão ou bolor antes de qualquer aplicação;
- Diluir o selador em água potável, conforme fabricante;
- Aplicar uma demão de fundo selador com rolo ou trincha.

11.2 Aplicação manual de massa acrílica em paredes, duas demãos.

ITENS E SUAS CARACTERÍSTICAS

- Massa corrida PVA para paredes internas
- Massa niveladora monocomponente à base de dispersão aquosa, para uso interno e externo, em conformidade à NBR 15348:2006;
- Lixa em folha para parede ou madeira, número 120 (cor vermelha).

CRITÉRIOS PARA QUANTIFICAÇÃO DOS SERVIÇOS

- Utilizar a área de parede efetivamente executada, excetuadas as áreas de requadro.
- Todos os vãos devem ser descontados (portas, janelas etc.).

CRITÉRIOS DE AFERIÇÃO

- Considerado o esforço de lixamento da massa para uniformização da superfície;
- O esforço para colocação de escadas ou montagem das plataformas de trabalho e guarda-corpos está contemplado na composição.

EXECUÇÃO

- Observar a superfície: deve estar limpa, seca, sem poeira, gordura, graxa, sabão ou bolor antes de qualquer aplicação;
- Se necessário, amolecer o produto em água potável, conforme fabricante;
- Aplicar em camadas finas com espátula ou desempenadeira até obter o nivelamento desejado;
- Aguardar a secagem final para efetuar o lixamento final e remoção do pó.

INFORMAÇÕES COMPLEMENTARES

- Caso haja opção pelo insumo INX 4056
- Massa acrílica p/ paredes interior/exterior, deve ser considerado o coeficiente de 0,1639gl.

11.3 Aplicação manual de pintura com tinta látex acrílica em paredes, duas demãos

Itens e suas características

- Tinta acrílica premium, cor branco fosco – tinta à base de dispersão aquosa de copolímero estireno acrílico, fosca, linha Premium.

Critérios para quantificação dos serviços

- Utilizar a área de parede efetivamente executada, excetuadas as áreas de requadro.
- Todos os vãos devem ser descontados (portas, janelas etc.).

Execução

- Observar a superfície: deve estar limpa, seca, sem poeira, gordura, graxa, sabão ou bolor antes de qualquer aplicação;
- Diluir a tinta em água potável, conforme fabricante;

Aplicar duas demãos de tinta com rolo ou trincha. Respeitar o intervalo de tempo entre as duas aplicações.

11.4 Aplicação manual de pintura com tinta texturizada acrílica em paredes externa

Conforme indicado no projeto arquitetônico, a fachada principal receberá detalhes em textura de massa acrílica do tipo grafiato.

12 ESQUADRIAS

12.1 Porta de alumínio de abrir com lambri, com guarnição, fixação com parafusos - fornecimento e instalação.

ITENS E SUAS CARACTERÍSTICAS

- Pedreiro com encargos complementares: oficial responsável pela instalação portas metálicas;
- Servente com encargos complementares: auxilia o oficial na instalação de portas metálicas;
- Porta em alumínio de abrir com lambri horizontal, sem guarnição, acabamento em alumínio anodizado natural;

MEMORIAL DESCRITIVO ESPECIFICAÇÕES TÉCNICAS



- Parafusos de rosca soberba de aço zincado, cabeça chata e fenda simples, de 5,5x65mm com buchas de náilon nº 10;

- Selante elástico monocomponente a base de poliuretano para vedação de esquadrias, podendo ser substituído por selante a base de silicone;

Guarnição (alizar ou moldura de acabamento) para esquadria em alumínio anodizado natural para 1 face da esquadria (1 lado).

CRITÉRIOS PARA QUANTIFICAÇÃO DOS SERVIÇOS

- Utilizar a quantidade em metros quadrados de portas a serem instaladas com as dimensões especificadas na composição.

CRITÉRIOS DE AFERIÇÃO

- Para o levantamento dos índices de produtividade foram considerados os oficiais e apenas os serventes que auxiliam na instalação da porta, seja no encunhamento e na fixação, ou no transporte de materiais no andar de instalação;

- Foram consideradas perdas para os parafusos, para o selante e para a guarnição.

EXECUÇÃO

- Conferir se o vão deixado está de acordo com as dimensões da porta e com a previsão de folga, 2mm no topo e nas laterais do vão;

- Colocar calços de madeira para apoio da porta, intercalando papelão entre os calços e a folha de porta para que a mesma não seja danificada;

- Posicionar a porta no vão e conferir: sentido de abertura da porta, cota da soleira, prumo, nível e alinhamento da porta com a face da parede;

- Marcar com uma ponteira a posição dos furos na parede do vão;

- Retirar a esquadria do vão e executar os furos necessários na alvenaria, utilizando broca de vídea com diâmetro de 10mm;

- Retirar o pó resultante dos furos com auxílio de um pincel ou soprador e encaixar as buchas de náilon;

- Posicionar novamente a esquadria no vão e parafusa-la no reenquadramento do vão, repetindo o processo de verificação de prumo, nível e alinhamento;

- Aplicar o selante em toda a volta da esquadria, para garantir a vedação da folga entre o vão e o marco.

12.2 Portão de ferro de abrir com pinturas em duas faces

Conforme projeto, deverá conter dois portões de abrir com sua estrutura em tubo de aço galvanizado a fogo, tipo industrial, requadros para fixação da tela em barra chata galvanizada.

O mesmo deve ser pintado com tinta Esmalte Brilho sobre esquadria de ferro, sendo 2 demãos em toda a estrutura inclusive zarcão.

O portão terá uma porta interna e a mesma deverá ter fechadura de trinco do tipo alavanca.

A estrutura será em tubos de ferro galvanizado diâmetro 1.1/4", tipo quadro "X", completo com roletes guias e roldanas reforçadas para o deslizamento no trilho e demais acessórios, incluindo haste/olhal para cadeado tamanho 40 mm para o fechamento auxiliar pelo lado interno;

As telas galvanizadas serão do mesmo tipo da cerca;

A haste para o engate do cadeado para o fechamento do portão será com solda para uso de cadeado pelo lado interno;

Na parte superior do pilar onde o portão irá deslocar-se será fixado um suporte com roletes guias com chapa também em aço inoxidável reforçada, que servirá de guia superior para o deslocamento do portão.

12.3 Janela de alumínio de correr com 2 folhas e fixa de alumínio para vidros, com vidros, batente, acabamento com acetato ou brilhante e ferragens. Exclusive alizar e contramarco

- Janela de alumínio de correr com 4 ou 2 folhas de vidro, inclusa guarnição
- Argamassa traço 1:3 (cimento: areia média em volume), preparo manual.

Execução

- Manter folga em torno de 3 cm entre todo o contorno do quadro da janela e o vão presente na alvenaria;
- Introduzir no contorno do vão os nichos onde serão chumbadas as grapas da janela, observando a posição e o tamanho adequados;
- Com auxílio de alicate, dobrar as grapas soldadas ou rebitadas nos montantes laterais do quadro da janela, o suficiente para que se alojem perfeitamente nos nichos escarificados na alvenaria;

- Aplicar chapisco em todo o contorno do vão, inclusive no interior dos nichos mencionados;
- Preencher previamente com argamassa os perfis "U" das travessas inferior e superior do quadro da janela, aguardando o endurecimento da massa;
- Com auxílio de calços de madeira, instalados na base e nas laterais do quadro, posicionar a esquadria no vão, mantendo nivelamento com esquadrias laterais do mesmo pavimento e alinhamento com janelas da respectiva prumada do prédio (alinhamento com arames de fachada);
- Facear o quadro da janela com taliscas que delimitarão a espessura do revestimento interno da parede, e imobilizá-la com as cunhas de madeira, após cuidadosa conferência da posição em relação à face da parede, cota do peitoril, esquadro, prumo e nivelamento da esquadria;
- Preencher com argamassa bem compactada todos os nichos onde se encontram as grapas ("chumbamento com argamassa");
- Após secagem do chumbamento, retirar as cunhas de madeira e preencher com argamassa os respectivos vazios e todas as folgas no contorno do quadro;
- Após cura e secagem da argamassa de revestimento, limpar bem a parede no contorno da janela, retirar as chapas de aglomerado que protegem a janela e verificar seu perfeito funcionamento.
- Parafusar as presilhas no contorno do marco e encaixar os alizares / guarnições de acabamento no perímetro da janela.

12.7 Soleira e Peitoril em granito

Trata-se de um material de alta resistência, com pequena porosidade, resistente à água, de fácil manuseio e adequação às medidas do local. - Dimensões: L (comprimento variável) x 15cm (largura) x 17mm (altura).

Modelo de Referência: Granito Cinza Andorinha.

As soleiras de granito devem estar niveladas com o piso mais elevado. A espessura usual do granito acabado é 2cm, portanto, uma das faces da soleira deve ser polida, pois ficará aparente quando encontrar com o piso que estiver assentado no nível inferior.

Aplicado abaixo das portas; entre os ambientes onde há desnível de piso; entre ambientes onde há mudança da paginação de piso.

13 INSTALAÇÕES HIDRÁULICA

- a) Todas as tubulações de água potável serão de PVC rígido soldável.
- b) Os diâmetros mínimos serão de 20 mm, e nas saídas de alimentação de lavatórios e filtros serão colocados joelhos de 25 x 15 mm para ligação das peças. Estes terão conexões rosqueadas em metal maleável, tipo conexões reforçadas da linha azul da Tigre.
- c) Para facilitar futuras desmontagens das tubulações, serão colocadas, em locais adequados, uniões ou flanges, conforme o caso.
- d) Os registros de gaveta serão de latão, com acabamento idêntico aos demais metais sanitários em conformidade com as especificações do projeto de arquitetura.
- e) As tubulações embutidas serão protegidas com tecidos de juta e serão chumbadas na alvenaria com argamassa de "vermiculita".
- f) As colunas para alimentação do sanitário e da cozinha, serão dotadas de registro de gaveta, colocado a 1,80 m do piso e nos locais indicados no projeto.
- g) Toda tubulação de alimentação de água fria, da alimentação até o registro da coluna, será de PVC rígido tipo soldável, nos diâmetros indicados nos projetos.
- h) Antes do fechamento das passagens dos tubos na alvenaria, as tubulações deverão ser submetidas a um teste de estanqueidade, com pressão hidrostática igual ao dobro da pressão de serviço.
- i) A instalação será executada rigorosamente de acordo com as normas da ABNT, com o projeto respectivo e com as especificações que se seguem.
- j) As canalizações serão assentes antes da execução das alvenarias.
- k) As canalizações serão fixadas em paredes e/ou suspensas em lajes, os tipos, dimensões e quantidades dos elementos suportantes ou de fixação - braçadeiras, perfilados "U", bandejas etc. - serão determinados de acordo com o diâmetro, peso e posição das tubulações.
- l) As furações, rasgos e aberturas necessários em elementos da estrutura de concreto armado, para passagem de tubulações, serão locados e forrados com tacos, buchas ou bainhas antes da concretagem. Medidas que devem ser tomadas para que

não venham a sofrer esforços não previstos, decorrentes de recalques ou deformações estruturais, e para que fique assegurada a possibilidade de dilatações e contrações.

m) As curvaturas dos tubos, quando inevitáveis, devem ser feitas sem prejuízo de sua resistência à pressão interna, da seção de escoamento e da resistência a corrosão e sempre através de conexões apropriadas.

Objetivando a perfeição do encaixe, que deve ser bastante justo, uma vez que a ausência da pressão não estabelece a soldagem.

Tubos:

- Tubos de pvc, soldável, água fria, dn 25 mm, dn 32 mm, (instalado em ramal, sub-ramal, ramal de distribuição ou prumada), inclusive conexões, cortes e fixações, para prédios;

Conexões:

- Engate flexível em inox, 1/2 x 30cm;

Registros:

- Kit de registro de gaveta bruto de latão 3/4", inclusive conexões, roscável, instalado em ramal de água fria;

- Registro de gaveta bruto, latão, roscável, 1" - fornecimento e instalação.

Equipamentos:

- Torneira de mesa, 1/2" ou 3/4", para lavatório, padrão popular;

- Vaso sanitário sifonado convencional com louça branca, incluso conjunto de ligação para bacia sanitária ajustável;

- Chuveiro plástico em pvc rígido com articulação cromada 1/2"

- Lavatório para banheiro em bancada granito cinza, 50 x 60 cm, incl. Cuba de embutir oval louça branca 35 x 50 cm, válvula metal cromado, sifão flexível pvc, engate 30 cm flexível plástico e torneira cromada de mesa, padrão popular

14 INSTALAÇÕES SANITÁRIAS

a) As tubulações para esgoto sanitário serão em PVC, devem obedecer ao que prescreve a norma EB-608 da ABNT.

) A tubulação será executada de modo a garantir uma declividade homogênea em toda a sua extensão.

c) As juntas e as conexões do sistema deverão estar de acordo com os materiais da tubulação a que estiverem conectadas e às tubulações existentes onde serão interligadas.

d) As tubulações de esgoto primário serão interligadas à rede existente, conforme indicação no projeto.

e) Os ralos simples (secos) serão de PVC rígido, com grelhas de latão cromado, saída de 40 mm.

f) Os ralos sifonados serão de PVC rígido, com grelha de latão cromado, saída de 75 mm, fecho hídrico, diâmetro mínimo de 150 mm.

g) As caixas de inspeção serão executadas em alvenaria, possuirão tubulação de ventilação, tampa em concreto com alça escamoteava para a sua remoção, revestida com material de acabamento idêntico ao do piso em que for instalada.

h) A instalação será executada rigorosamente de acordo com as normas da ABNT, com o projeto respectivo e com as especificações que se seguem.

i) As furações, rasgos e aberturas necessárias em elementos da estrutura de concreto armado, para passagem de tubulações, serão locados e tomados com tacos, buchas ou bainhas, antes da concretagem. Medidas devem ser tomadas para que não venham a sofrer esforços não previstos, decorrentes de recalques ou deformações estruturais e para que fiquem assegurada a possibilidade de dilatações e contrações. Os tubos - de modo geral - serão assentes com a bolsa voltada em sentido oposto ao do escoamento.

k) As extremidades das tubulações de esgotos serão vedadas até a montagem dos aparelhos sanitários com bujões de rosca ou plugues, convenientemente apertados, sendo vedado o emprego de buchas de papel ou madeira para tal fim.

l) Durante a execução das obras deverão tomadas especiais precauções para se evitar a entrada de detritos nas tubulações.

m) Serão tomadas todas as precauções para se evitar infiltrações em paredes e pisos, bem como obstruções de ralos, caixas, ramais ou redes coletoras.

n) Antes da entrega a instalação será convenientemente testada pela fiscalização.

o) Todas as canalizações primárias da instalação de esgotos sanitários deverão ser testadas com água ou ar comprimido, sob pressão mínima de 3 m de coluna d'água, antes da instalação dos aparelhos.

p) Os aparelhos serão cuidadosamente montados de forma a proporcionar perfeito funcionamento, permitir facilmente limpeza e remoção, bem como evitar a possibilidade de contaminação da água potável.

q) Toda instalação será executada tendo em vista as possíveis e futuras operações de desobstrução.

r) Os sifões serão visitáveis ou inspecionáveis na parte correspondente ao fecho hídrico, por meio de bujões com rosca de metal ou outro meio de fácil inspeção.

s) O sistema de ventilação da instalação de esgoto deverá ser conectado à coluna de ventilação existente. A conexão deverá ser executada sem a menor possibilidade de os gases emanadas dos coletores entrarem no ambiente interno da edificação.

Caixa de passagem:

- Caixa enterrada hidráulica retangular em alvenaria com tijolos cerâmicos maciços, dimensões internas: 0,8x0,8x0,6 m para rede de esgoto;
- Caixa de gordura pequena (capacidade: 19 l), circular, em pvc, diâmetro interno= 0,3 m;

Acessórios:

- Caixa sifonada, pvc, dn 100 x 100 x 50 mm, junta elástica, fornecida e instalada em ramal de descarga ou em ramal de esgoto sanitário;

Tubos de pvc:

- Tubo pvc, série n, esgoto predial, 100 mm (inst. ramal descarga, ramal de esg. sanit., prumada esg. sanit., ventilação ou sub-coletor aéreo), incl. conexões e cortes, fixações, p/ prédios;
- Tubo de pvc, série normal, esgoto predial, dn 50 mm (instalado em ramal de descarga ou ramal de esgoto sanitário), inclusive conexões, cortes e fixações para prédios;
- Tubo pvc, série n, esgoto predial, dn 40 mm, (inst. em ramal de descarga, ramal de esg. Sanit. prumada de esg. Sanit. ou ventilação), incl. conexões, cortes e fixações, p/ prédios.

15 INSTALAÇÕES ELÉTRICAS

No projeto de instalações elétricas foram definidos distribuição geral das luminárias, pontos de força, comandos, circuitos, chaves, proteções e equipamentos. O atendimento à edificação foi considerado em baixa tensão, conforme a tensão operada pela concessionária local em 220V. Os alimentadores foram dimensionados com base o critério de queda de tensão máxima admissível considerando a distância aproximada de 20 metros do quadro geral de baixa tensão até a subestação em poste. Caso a distância seja maior, os alimentadores deverão ser redimensionados.

Os circuitos que serão instalados seguirão os pontos de consumo através de eletrodutos, condolentes e caixas de passagem. Todos os materiais deverão ser de qualidade para garantir a facilidade de manutenção e durabilidade.

A partir dos QD, localizado no acesso ao depósito, que seguem em eletrodutos conforme especificado no projeto.

Todos os circuitos de tomadas serão dotados de dispositivos diferenciais residuais de alta sensibilidade para garantir a segurança. As luminárias especificadas no projeto preveem lâmpadas de baixo consumo de energia como as fluorescentes e luz mista, reatores eletrônicos de alta eficiência, alto fator de potência e baixa taxa de distorção harmônica.

O acionamento dos comandos das luminárias é feito por seções. Dessa forma aproveita-se melhor a iluminação natural ao longo do dia, permitindo acionar apenas as seções que se fizerem necessária, racionalizando o uso de energia.

Cabos:

- Cabo de cobre flexível isolado, 2,5 mm², antichama 450/750 v, para circuitos terminais;
- Cabo de cobre flexível isolado, 10 mm², antichama 450/750 v, para circuitos terminais;
- Cabo de cobre flexível isolado, 16 mm², antichama 450/750 v, para circuitos terminais;
- Cabo de cobre flexível isolado, 35 mm², antichama 0,6/1 kv, para rede enterrada de distribuição de energia elétrica;

Eletrodutos:

- Eletroduto flexível liso, pead, dn 32 mm (1"), para circuitos terminais, instalado em laje;
- Eletroduto de aço galvanizado, classe leve, dn 20 mm (3/4"), aparente, instalado em parede;

- Eletroduto flexível corrugado, pead, dn 63 (2"), para rede enterrada de distribuição de energia elétrica

Eletrocalhas:

- Tanto as eletrocalhas como os seus acessórios deverão ser lisas ou perfuradas, fixadas por meio de pressão e por talas acopladas a eletrocalha, que facilitam a sua instalação.

- Para terminações, emendas, derivações, curvas horizontais ou verticais e acessórios de conexão deverão ser empregadas peças pré-fabricadas com as mesmas características construtivas da eletrocalha.

- As eletrocalhas deverão possuir resistência mecânica a carga distribuída mínima de 19 kgf/m para cada vão de 2 m. A conexão entre os trechos retos e conexões das eletrocalhas deverão ser executados por mata juntas, com perfil do tipo "H", visando nivelar e melhorar o acabamento entre as conexões e eliminar eventuais pontos de rebarba que possam comprometer a isolação dos condutores.

- As instalações (eletrodutos, caixas metálicas de passagem, tomadas, interruptores, quadros e luminárias, estruturas metálicas, dutos de ar condicionado) deverão ser conectadas ao condutor de proteção (TERRA).

Caixas:

- Caixa de inspeção para aterramento, circular, em polietileno, diâmetro interno = 0,3 m;

- Caixa retangular 4" x 2", pvc, instalada em parede;

- Caixa octogonal 3" x 3", pvc, instalada em laje;

Quadros:

- Quadro de distribuição de energia em chapa de aço galvanizado, de embutir, com barramento trifásico, para 18 disjuntores din 100a;

- Quadro de distribuição de energia em chapa de aço galvanizado, de embutir, com barramento trifásico, para 32 disjuntores din 150a;

Disjuntor:

- Disjuntor monopolar tipo din, corrente nominal de 10a;

- Disjuntor monopolar tipo din, corrente nominal de 50a;

- Disjuntor monopolar tipo din, corrente nominal de 70a;

- Disjuntor monopolar tipo din, corrente nominal de 125a;

Interruptor:

- Interruptor simples (1 módulo), 10a/250v, incluindo suporte e placa;

- Interruptor simples (2 módulos), 10a/250v, incluindo suporte e placa;
- Interruptor simples (3 módulos), 10a/250v, incluindo suporte e placa;

Tomadas:

- Tomada alta de embutir (1 módulo), 2p+t 10 a, incluindo suporte e placa;

Luminárias:

- Luminária tipo plafon circular, de sobrepor, com led de 18 w;
- Luminária de led para iluminação da fachada, de 50 w

16 COMBATE A INCÊNDIO

Extintor incêndio tipo pó químico 6kg e extintor incêndio co2 - 6kg

De acordo com o respectivo projeto, que deverá ser aprovado pelo Corpo de Bombeiros local, serão previstos (pelo menos) 2 extintores de pó químico de 6 KG e 6 extintores de Gás Carbônico (CO₂) de 6 KG, com suportes de fixação e placas de sinalização, e sua parte superior no máximo a 1,80m do piso.

Classificação da classe de ocupação e classes de risco segundo a NBR 9077

- Classe de Ocupação (Tabela 2): D-1-Serviços Profissionais, pessoais e técnicos (Fonte: NBR 9077/2001, Anexo, Tabela 1, p.25).
- Classificação das edificações quanto à altura (Tabela 3): Edificação Baixa H≤6,00m (Fonte: NBR 9077/2001, Anexo, Tabela 2, p.27)
- Classificação das edificações quanto às suas dimensões em planta (Tabela 4): Pequeno Pavimento A≤750,00m²(Fonte: NBR 9077/2001, Anexo, Tabela 3, p.28).
- Classificação das edificações quanto às suas características construtivas (Tabela 5): Z-Edificação em que a Propagação do Fogo é difícil-Prédio com estrutura resistente ao fogo-Prédio com laje, construído em alvenaria.

As unidades extintoras serão distribuídas estrategicamente em diversas partes da edificação, de maneira a realizar proteção adequada, sendo que os mesmos serão instalados nas paredes, pilares e suportes apropriados conforme apresentado em projeto.

As paredes e pilares onde serão instalados os extintores de incêndio deverão ser devidamente identificadas com a implantação de placas de sinalização.

Os extintores não podem ser instalados em escadas e devem permanecer desobstruídos e sinalizados.

Os extintores devem estar lacrados, com a pressão adequada e possuir selo de conformidade concedida por órgão credenciado pelo Sistema Brasileiro de Certificação (Inmetro).

Os extintores locados na área externa serão protegidos contra intempéries e danos físicos em potencial conforme a NBR 12693/2010.

INSTALAÇÃO DOS EXTINTORES

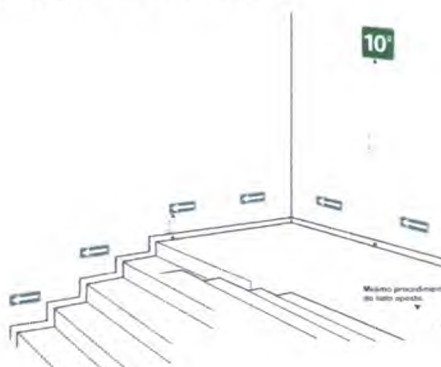
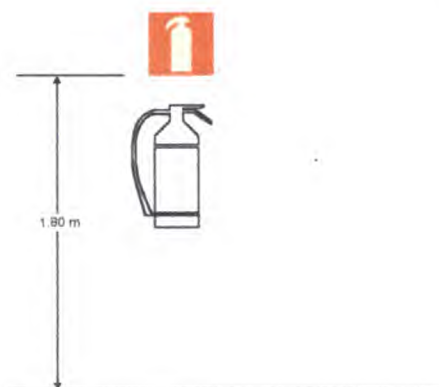

Sinalização de Extintores. fotoluminescente

A classificação de risco para as edificações que compreendem os estabelecimentos de ensino é de risco leve, segundo a classificação de diversos Corpos de Bombeiros do país. São exigidos os seguintes sistemas:

- Hidrantes: sistema de proteção compreendendo os reservatórios d'água, canalizações, bombas de incêndio e os equipamentos de hidrantes.

Sinalização de segurança: as sinalizações auxiliam as rotas de fuga, orientam e advertem os usuários da edificação.

Iluminação de emergência: o sistema adotado foi de blocos autônomos de LED, com autonomia de 2 horas, instalados nas paredes, conforme localização e detalhes indicados no projeto

Lembrete: Este projeto de incêndio deverá ser validado pelo corpo de bombeiros estadual. O Ente Federado deverá realizar as alterações necessárias até a aprovação.

A execução dos serviços deverá obedecer:

- às prescrições contidas nas normas da ABNT, específicas para cada instalação;

- às disposições constantes no corpo de bombeiros estadual;
- às disposições constantes de atos legais;
- às especificações e detalhes dos projetos; e
- às recomendações e prescrições do fabricante para os diversos materiais.

Placa de sinalização de segurança contra incêndio, fotoluminescente

Esta medida de segurança foi dimensionada, visando descrever e caracterizar as indicações e sinalizações de rotas de fuga, de forma a permitir o escoamento fácil de todos os ocupantes da edificação. Assim sendo, a sinalização e indicações tem o objetivo de garantir que a população da edificação possa abandoná-la em caso de incêndio, completamente protegida em sua integridade física, bem como permitir o fácil acesso de auxílio externo (bombeiros) para o combate ao fogo e a retirada da população.

INSTALAÇÃO DA SINALIZAÇÃO



Indicação do sentido (esquerda ou direita) de uma saída de emergência, especialmente para ser fixado em colunas. Dimensões mínimas: L = 1,5H.

- Símbolo: retangular
- Fundo: verde
- Pictograma: fotoluminescente

SAÍDA

- Símbolo: retangular
- Fundo: verde
- Mensagem "SAÍDA" e ou
- Pictograma e ou seta
- Direcional:
- Fotoluminescente, com
- Altura de letra sempre ≥ 50 mm

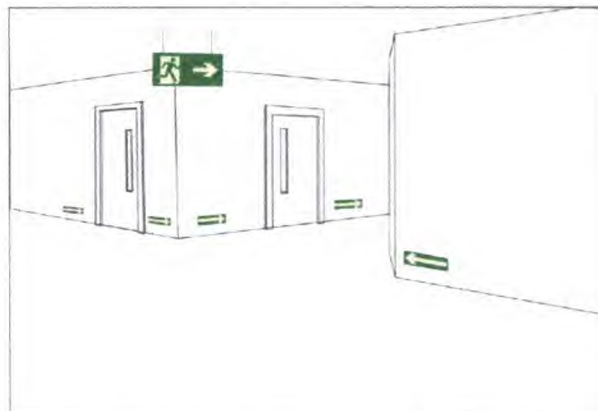

Sinalização de saída perpendicular ao sentido da fuga, em dupla face.

A fornecedora dos extintores obrigatoriamente deverá estar com o cadastro em dia junto ao o Corpo de Bombeiros local ou da cidade mais próxima da edificação.

A Empreiteira submeterá, oportunamente, às entidades com jurisdição sobre o assunto, o projeto de instalação contra prevenção e combate a incêndio, ajustando quaisquer exigências ou alterações impostas pelas autoridades locais, dando sempre prévio conhecimento ao Contratante. Caso sejam necessárias algumas readequações no projeto, o ônus destas correrá por conta da Empreiteira, até aprovação e liberação final de vistoria.

17 ACESSIBILIDADE

Piso tátil direcional e/ou alerta, em borracha

O piso para deficiente visual (25x25) cm, também conhecido como piso tátil, deve seguir corretamente à norma ABNT-9050, para uma orientação eficiente, respeitando os padrões de medidas, textura adequada para cada situação, além de dever possuir cores contrastantes para o caso de pessoas com baixa visão. Formado por relevos em forma de risco vertical, esse tipo de piso para deficiente visual, ajuda na orientação a respeito do sentido pelo qual ele deva seguir dentro de determinado local, como filas, por exemplo. Sua instalação deve sempre seguir o padrão de linhas verticais.



Piso Tátil Direcional



Piso Tátil Alerta

Barra de apoio em aço polido fixado na parede

As barras de apoio são necessárias para garantir o uso com segurança e autonomia das pessoas com deficiência ou mobilidade reduzida.

Todas as barras de apoio utilizadas em sanitários e vestiários devem resistir a um esforço mínimo de 150 kg no sentido de utilização da barra, sem apresentar deformações permanentes ou Fissuras, ter empunhadura conforme Seção 4 e estar firmemente fixadas a uma distância mínima de 40 mm entre sua base de suporte (parede, painel, entre outros), até a face interna da barra. Suas extremidades devem estar fixadas nas paredes ou ter desenvolvimento contínuo até o ponto de fixação com formato recurvado.

Quando necessários, os suportes intermediários de fixação devem estar sob a área de empunhadura, garantindo a continuidade de deslocamento das mãos. O comprimento e a altura de fixação são determinados em função de sua utilização, conforme exemplos apresentados.

Quando executadas em material metálico, as barras de apoio e seus elementos de fixação e instalação devem ser confeccionadas em material resistente à corrosão, conforme ABNT BR 10283, e determinação da aderência do acabamento conforme ABNT NBR 11003.

As dimensões mínimas das barras devem respeitar as aplicações definidas nesta Norma com seção transversal entre 30 mm e 45 mm, conforme Figura.

O comprimento e o modelo variam de acordo com as peças sanitárias às quais estão associados.

As barras podem ser fixas (nos formatos reta, em "U", em "L") ou articuladas.

As barras em "L" podem ser em uma única peça ou composta a partir do posicionamento de duas barras retas, desde que atendam ao dimensionamento mínimo dos trechos verticais e horizontais, conforme Figuras.

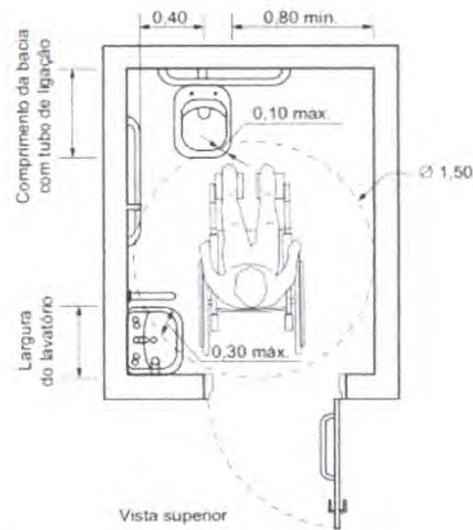

Medidas mínimas de um sanitário acessível

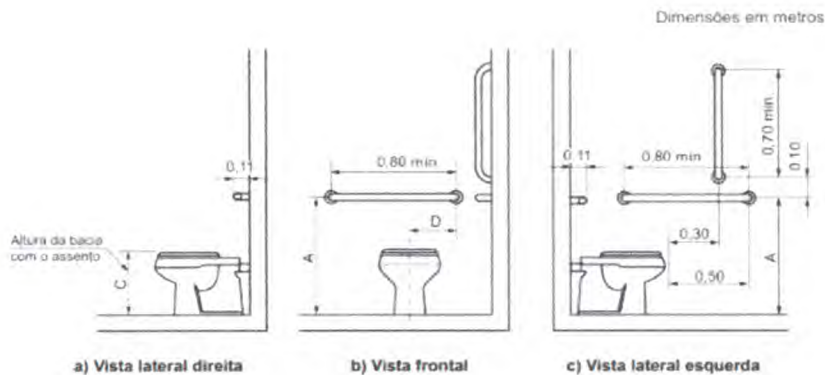

18 DIVERSOS

18.1 Conjunto com 06 lixeiras em fibra de vidro, com capacidade 50l cada, com tampa vai e vem

Deverão ser instaladas em áreas locadas no projeto em planta conjuntos de lixeiras em fibra de vidro, de 50 litros, com tampas vai e vem. Deverá ser fixada com estrutura metálica com diâmetro mínimo de 2" e comprimento conforme projeto em anexo. Este deverá ser fixado no solo com profundidade mínima de 35cm e deverá ser instalado antes da pavimentação definitiva da praça.

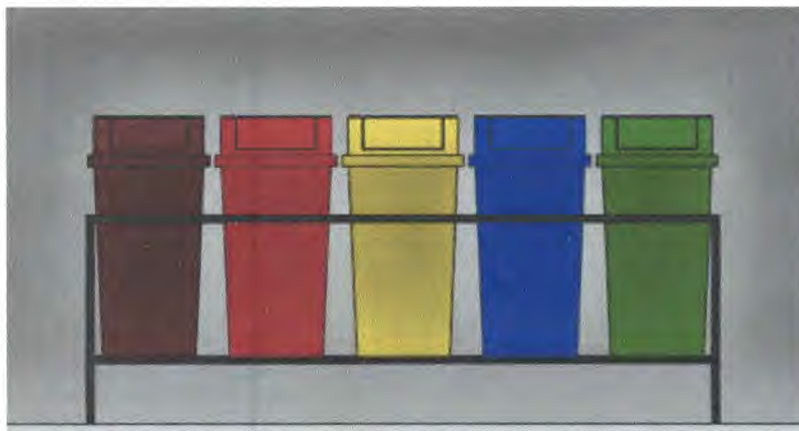

18.2 Gradil barra aço quadrada 19,05mmx3,17m fixado em alvenarias, fachada



18.3 Letreiro Para Identificação Em Chapa Galvanizado

O letreiro deverá ser estruturado em METALON galvanizado #18, revestido em chapa de alumínio composto (ACM). A Contratada ficará responsável também pelo suporte para fixação, sobre base existente (fornecido pela Contratante).

As chapas de ACM deverão receber pintura automotiva com cores conforme projeto. 6)

A Contratada vai se responsabilizar pelo serviço de transporte, entrega e montagem do letreiro no Município de Barra do Corda – MA.

A Contratada deverá manter o local limpo e organizado. Antes do Recebimento Definitivo, a Contratante, através da Fiscalização, realizará a vistoria no local da obra, afim de verificar se os materiais estão de acordo com as especificações.

A Contratada deverá fornecer garantia da estrutura, montagem, ACM, pintura por um período mínimo de 12 meses.



18.4 Placa pvc adesiva fotoluminescente 15x20cm com Braille, para identificação dos ambientes

A placa será confeccionada em chapas de PVC, com letras, Braille e símbolos em alto relevo. Para sinalização visual e tátil diversas como portas, salas, ambientes.



18.5 Placa de inauguração em alumínio e em Braille com 0.50 x 0.70m



Imagem meramente ilustrativa

19 SERVIÇOS FINAIS

A obra será entregue em perfeito estado de limpeza e conservação, apresentar

MEMORIAL DESCRITIVO
ESPECIFICAÇÕES TÉCNICAS

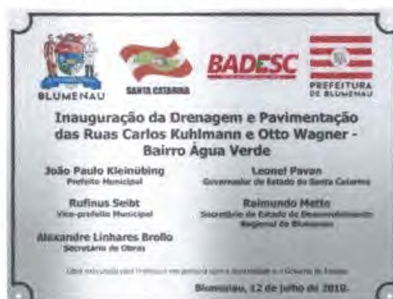

perfeito funcionamento em todas as suas instalações, equipamentos e aparelhos.

Na execução dos serviços de limpeza deverão ser tomadas todas as precauções no sentido de se evitar danos aos materiais de acabamento.

Ao término dos serviços, será removido todo o entulho do terreno, sendo cuidadosamente limpos e varridos os acessórios

A limpeza de todas as superfícies revestidas ou pavimentadas com material cerâmico deverá ser feita com água, sabão e ácido muriático ou com emprego de outros materiais adequados a cada caso.

As ferragens e metais serão lavados com água e sabão; os metais cromados serão limpos com removedor adequado.

A limpeza de manchas e respingos de tinta nos vidros deverá ser feita com removedor adequado e esponja de aço fina, sem causar danos à esquadria.

MEMORIAL DESCRITIVO ESPECIFICAÇÕES TÉCNICAS



VERIFICAÇÃO DA QUALIFICAÇÃO TÉCNICA

Para fins de verificação da qualificação técnica-profissional e operacional, a Administração poderá exigir dos licitantes a apresentação de atestados de desempenho anterior que demonstrem sua capacidade técnica. Visando preservar a competitividade do certame, todavia, tal exigência somente será válida relativamente às **parcelas de maior relevância e valor significativo do objeto**, nos termos do art. 30, inc. I, § 1º da Lei nº 8.666/93.

Conforme Jurisprudência do Tribunal e art. 30, §1º, inciso I, da Lei de Licitações (TCU – Plenário - TC 019.357/2012-5), é aceitável admitir como exigência a comprovação de experiência anterior em elaboração de projetos similares, por meio de atestados de capacidade técnica, limitados a 50% de cada item independente do projeto, desde que se restrinja o requerimento às parcelas de maior relevância e valor significativo do objeto da licitação.

O entendimento de **parcelas de maior relevância** refere-se à representatividade em termos financeiros daquele serviço no contexto do valor global do objeto. A faixa A da curva ABC serve como parâmetro para definição do valor significativo do orçamento.

Portanto, conforme planilha da curva ABC, é apresentado abaixo a tabela com as parcelas de maior relevância.

Obra/Projeto: REFORMA DA UBS - NOSSA SENHORA DE APARECIDA, BAIRRO ARATICUM, NO MUNICÍPIO DE BARRA DO CORDA – MA

Item	DESCRIÇÃO	Unid.	Quant.
8.2	MASSA ÚNICA, PARA RECEBIMENTO DE PINTURA, EM ARGAMASSA TRAÇO 1:2:8, PREPARO MANUAL, COM EXECUÇÃO DE TALISCAS.	m ²	645,65
10.3	REVESTIMENTO CERÂMICO PARA PISO COM PLACAS TIPO ESMALTADA EXTRA, CM APLICADA EM AMBIENTES DE ÁREA MAIOR QUE 10 M2.	m ²	195,25
11.2	APLICAÇÃO MANUAL DE MASSA ACRÍLICA EM PAREDES	m ²	645,65
6.2	IMPERMEABILIZAÇÃO DE SUPERFÍCIE COM EMULSÃO ASFÁLTICA, 2 DEMÃOS. H=1,5m	m ²	238,83
9.1	FORRO EM RÉGUAS DE PVC, FRISADO, PARA AMBIENTES COMERCIAIS, INCLUSIVE ESTRUTURA DE FIXAÇÃO. AF_05/2017_PS	m ²	135,00
10.2	(COMPOSIÇÃO REPRESENTATIVA) DO SERVIÇO DE CONTRAPISO EM ARGAMASSA TRAÇO 1:4 (CIM E AREIA), EM BETONEIRA 400 L, ESPESSURA 3 CM ÁREAS SECAS E 3 CM ÁREAS MOLHADAS, PARA EDIFICAÇÃO HABITACIONAL UNIFAMILIAR (CASA) E EDIFICAÇÃO PÚBLICA PADRÃO.	m ²	195,25
18.2	GRADIL BARRA ACO QUADRADA 19,05mmx3,17m FIXADO EM ALVENARIAS, FACHADA	m ²	16,20

MEMORIAL DESCRITIVO ESPECIFICAÇÕES TÉCNICAS



11.3	APLICAÇÃO MANUAL DE PINTURA COM TINTA LÁTEX ACRÍLICA EM PAREDES, DUAS DEMÃOS, AREAS INTERNAS	m ²	481,01
8.1	CHAPISCO APLICADO EM ALVENARIA (COM PRESENÇA DE VÃOS) E ESTRUTURAS DE CONCRETO DE FACHADA, COM COLHER DE PEDREIRO. ARGAMASSA TRAÇO 1:3 COM PREPARO EM BETONEIRA 400L.	m ²	645,65
7.1	TRAMA DE MADEIRA COMPOSTA POR RIPAS, CAIBROS E TERÇAS PARA TELHADOS DE ATÉ 2 ÁGUAS PARA TELHA DE ENCAIXE DE CERÂMICA OU DE CONCRETO, INCLUSO TRANSPORTE VERTICAL.	m ²	53,86
6.1	ALVENARIA DE VEDAÇÃO DE BLOCOS CERÂMICOS FURADOS NA HORIZONTAL DE 9X14X19 CM (ESPESSURA 9 CM) E ARGAMASSA DE ASSENTAMENTO COM PREPARO EM BETONEIRA. AF_12/2021	m ²	37,80

RESPOSÁVEL TÉCNICO



PEDRO ÍGOR CARVALHO NOLETO
Engenheiro Civil
CREA/MA: 111824020-0

RELATÓRIO FOTOGRAFICO



RELATÓRIO FOTOGRAFICO DA UBS - NOSSA SENHORA DE APARECIDA

OBJETIVO: RELATÓRIO FOTOGRAFICO DAS CONDIÇÕES EXISTENTES DA UBS - NOSSA SENHORA DE APARECIDA, MUNICIPIO DE BARRA DO CORDA-MA.

Barra do Corda - MA
2023

RELATÓRIO FOTOGRÁFICO



FOTOS UBS



Handwritten signatures in blue ink.

RELATÓRIO FOTOGRÁFICO

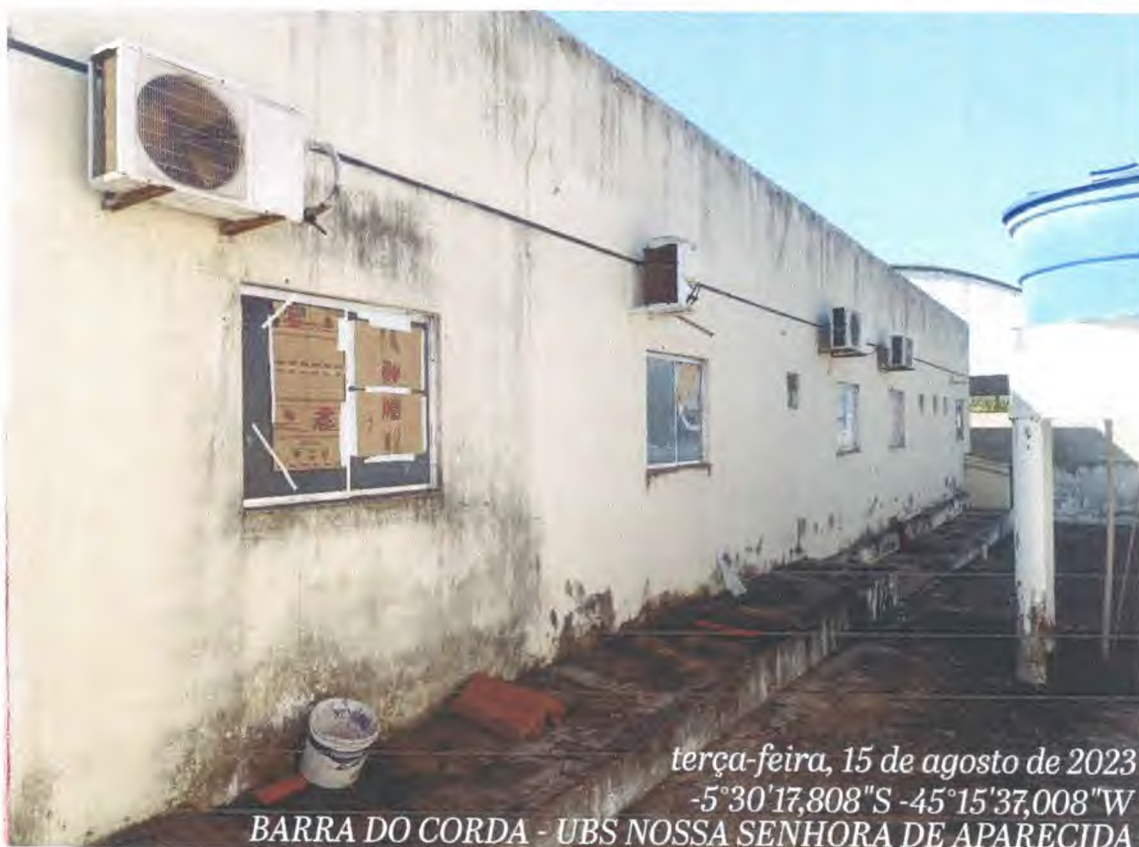

terça-feira, 15 de agosto de 2023

-5°30'17,808"S -45°15'37,008"W

BARRA DO CORDA - UBS NOSSA SENHORA DE APARECIDA



terça-feira, 15 de agosto de 2023

-5°30'18,234"S -45°15'36,786"W

BARRA DO CORDA - UBS NOSSA SENHORA DE APARECIDA

[Handwritten signature]

[Handwritten signature]

RELATÓRIO FOTOGRÁFICO



[Handwritten signature]

RELATÓRIO FOTOGRÁFICO



terça-feira, 15 de agosto de 2023

-5°30'18,696"S -45°15'37,14"W

BARRA DO CORDA - UBS NOSSA SENHORA DE APARECIDA



terça-feira, 15 de agosto de 2023

-5°30'18,696"S -45°15'37,14"W

BARRA DO CORDA - UBS NOSSA SENHORA DE APARECIDA

[Handwritten signatures and initials in blue ink]

RELATÓRIO FOTOGRÁFICO



terça-feira, 15 de agosto de 2023

-5°30'18,558"S -45°15'37,392"W

BARRA DO CORDA - UBS NOSSA SENHORA DE APARECIDA



terça-feira, 15 de agosto de 2023

-5°30'18,282"S -45°15'36,996"W

BARRA DO CORDA - UBS NOSSA SENHORA DE APARECIDA

[Handwritten signature]



ESTADO DO MARANHÃO
PREFEITURA MUNICIPAL DE BARRA DO CORDA

MINUTA DO CONTRATO

CONTRATO N.º _____ / _____

CONTRATO QUE ENTRE SI CELEBRAM, DE UM LADO, COMO CONTRATANTE, A PREFEITURA MUNICIPAL DE BARRA DO CORDA - MA E DO OUTRO LADO, COMO CONTRATADA A EMPRESA

_____ CONFORME AS
DISPOSIÇÕES SEGUINTE:

Aos ____ (____) dias do mês de ____ do ano de 2023, **O MUNICÍPIO DE BARRA DO CORDA - MA**, através da Secretaria Municipal de Saúde, CNPJ N.º 09.200.150/0001-13, neste ato representada pela Secretária Interina Municipal de Saúde a Sra. JOANYCE CARNEIRO SOUZA, portadora do CPF n.º 710.101.731-20 e RG n.º 105101989 SEJUSP – MA, residente e domiciliada na Rua São Francisco de Assis, N.º 93 - Canadá, Barra do Corda – MA, Secretário Municipal de Infra Estrutura Sr. FELIPE RODRIGUES VIEIRA, portador do CPF n.º 041.135.121-40, residente na Rua Adélia Falcão S/N Altamira, Barra do Corda – MA, e pela Coordenadora de receita e despesa MARIA EDIVANIA PEREIRA DA SILVA, portadora do CPF n.º 435.903.813-53 e RG n.º 1.608976 SSP – MA, residente e domiciliada na rua Floripedes Coelho Paços, N.º 637, INCRA, Barra do Corda – MA, doravante denominada CONTRATANTE. e, de outro lado, a empresa (Razão social), com sede e foro em (xxx), na Rua (xxx), n.º (xxx), bairro (xxx), CEP (xxx), no Estado (xxx), inscrita no CNPJ sob o n.º (xxx), e Inscrição Estadual sob o n.º (xxx), neste ato representado pelo seu sócio-gerente (xxx), (Nacionalidade), (Estado Civil), (Profissão), Carteira de Identidade n.º (xxx), CPF n.º (xxx), residente e domiciliado na Rua (xxx), n.º (xxx), bairro (xxx), CEP (xxx), Cidade (xxx), no Estado (xxx), doravante chamado abreviadamente CONTRATADA; tendo em vista a homologação, pela CONTRATANTE, da TOMADA DE PREÇO N.º 16/2023 conforme Processo Administrativo n.º 2.361/2023, e o que mais consta do citado Processo Administrativo que passa a fazer parte integrante deste instrumento, independentemente de transcrição e em conformidade com as normas da Lei n.º 8.666, de 22/06/93, com as alterações introduzidas até a presente data, as quais submetem as partes para todos os efeitos têm justo e acordado celebrar o presente Contrato, conduzido sob regime de EMPREITADA POR PREÇO GLOBAL, mediante as cláusulas e condições seguintes:



ESTADO DO MARANHÃO
PREFEITURA MUNICIPAL DE BARRA DO CORDA

CLÁUSULA PRIMEIRA: DOS DOCUMENTOS QUE INTEGRAM O CONTRATO:

São partes que integram este Contrato, independentemente de transcrição, os Processos da **TOMADA DE PREÇO nº 16/2023**, a proposta apresentada pela Contratada, seus anexos, os detalhes executivos, especificações técnicas, despachos e pareceres que o encorpam.

CLÁUSULA SEGUNDA: DO OBJETO DO CONTRATO:

Contratação de empresa especializada para a execução dos serviços de reforma da Unidade Básica de Saúde Nossa Senhora Aparecida localizada no bairro Araticum, zona urbana do município de Barra do Corda - MA.

CLÁUSULA TERCEIRA: DA APROVAÇÃO DOS SERVIÇOS:

A CONTRATADA declara conhecer perfeita e integralmente, as especificações e demais elementos técnicos referentes à execução dos serviços. Declara, ainda, que conhece perfeitamente todas as condições e locais de execução dos serviços, tudo o que foi previamente considerado quando da elaboração da proposta que apresentou na licitação de que decorre este contrato, em razão do que declara que nos preços propostos estão incluídos todos os custos, despesas e encargos que terá que suportar, representando aqueles preços a única contraprestação que lhe será devida pela PMBDC/MA pela realização do objeto deste contrato.

PARÁGRAFO ÚNICO - O representante da CONTRATADA, acima identificado, declara sob as penas da lei que dispõe de poderes suficientes à celebração deste contrato e para obrigar de pleno direito à mesma CONTRATADA. Assim sendo, os termos deste contrato obrigam as partes de pleno direito.

CLÁUSULA QUARTA: DO VALOR DO CONTRATO:

Pela prestação dos serviços contratados fica estabelecido o preço global o valor de R\$ _____ (_____), que representa o montante da proposta da CONTRATADA, de acordo com a proposta apresentada independente da transcrição:

§ 1º. Nos preços estão incluídos todos os custos de transporte, carga e descarga de materiais, despesas de materiais, despesas de execução, mão de obra, leis, encargos sociais, tributos, lucros e quaisquer encargos que incidam ou venham a incidir sobre os serviços, bem como despesas de conservação até o seu recebimento definitivo pelo Município de Barra do Corda – MA.

§ 2º. O valor do presente contrato será pago, conforme o cronograma de execução e fiscalizados pelo Município de Barra do Corda, através de servidor designado.



ESTADO DO MARANHÃO
PREFEITURA MUNICIPAL DE BARRA DO CORDA

CLÁUSULA QUINTA: DAS OBRIGAÇÕES DA CONTRATADA:

- 5.1.** Responsabilizarem-se pelas despesas de licenças, alvará, taxas, alimentação, hospedagem, dos tributos, encargos trabalhistas, previdenciários, fiscais, comerciais, taxas, fretes, seguros, deslocamento de pessoal, prestação de garantia e quaisquer outras que incidam ou venham a incidir na execução do contrato;
- 5.2.** Administrar com zelo e probidade a execução dos serviços, respeitando com absoluto rigor o orçamento aprovado e evitando a prática de atos e a adoção de medidas que resultem em elevação de custos dos serviços, inclusive no que respeita à arrematação, seleção, contratação e administração de mão de obra necessária à realização dos serviços;
- 5.3.** Atender prontamente às recomendações regulares da fiscalização;
- 5.4.** Zelar pelos interesses do Município de Barra do Corda – MA, relativamente ao objeto do contrato;
- 5.5.** Executar os serviços respeitando todas as normas de segurança do trabalho, com profissionais capacitados e em total conformidade com a legislação pertinente ao objeto licitado;
- 5.6.** Manter permanentemente nos locais de execução dos serviços um representante com plenos poderes para representar e obrigar a CONTRATADA frente ao Município de Barra do Corda;
- 5.7.** Executar o objeto deste contrato de acordo com o termo de referência e especificações fornecidos pelo Município de Barra do Corda – MA e as normas aprovadas ou recomendadas pela ABNT.
- 5.8.** A CONTRATADA responde solidariamente, no caso de subempreitada.
- 5.9.** Atender e cumprir rigorosamente as especificações, características e condições definidas e relacionadas neste Edital e na sua proposta;
- 5.10.** Substituir qualquer material danificado ou que não atenda as especificações estabelecidas neste Edital.
- 5.11.** Reconhecer que o inadimplemento do contrato, motivado pelo não cumprimento, por parte da CONTRATADA, das multas e dos encargos trabalhistas, fiscais e comerciais, não transfere ao Município de Barra do Corda – MA a responsabilidade por seu pagamento nem poderá onerar o objeto do contrato;
- 5.12.** Responder pelas obrigações e compromissos assumidos, a qualquer título, perante seus fornecedores ou terceiros em razão ou não do objeto do contrato;



ESTADO DO MARANHÃO
PREFEITURA MUNICIPAL DE BARRA DO CORDA

5.13. Todos os equipamentos, pessoal, materiais, para prestação dos serviços serão por conta da contratada.;

5.14. Responsabilizar-se pelos encargos trabalhistas, previdenciários (observado o art. 31, da Lei 8.212/91), fiscais e comerciais resultantes da execução do contrato, bem como pelas multas ou penalidades correspondentes.

5.15. A contratada no ato da assinatura do contrato ou instrumento equivalente na forma da legislação, indicará um Técnico Responsável pela coordenação dos serviços, que atenderá a administração por qualquer falha ou inconsistência na prestação dos serviços, sendo que seus empregados, quando em serviços nas dependências do contratante, portando uniformes e crachás de identificação e manter técnicos especializados de plantão durante a execução dos serviços, ou quaisquer situações que os exijam.

5.16. A licitante contratada será única, integral e exclusivo responsável em qualquer caso por todos os prejuízos, de qualquer natureza, que causar a PMBDC/MA ou, ainda, a terceiros, em decorrência da execução dos serviços objeto do Contrato, respondendo por si e por seus sucessores.

5.17. A contratada compromete-se a todos os termos da TOMADA DE PREÇO N.º 16/2023.

CLÁUSULA SEXTA: DAS OBRIGAÇÕES DA CONTRATANTE:

6.1. Além de outras decorrentes de normas legais e da natureza do presente contrato, são obrigações da Contratante;

6.1.1. Efetuar os pagamentos devidos a contratada, conforme estabelecido neste edital;

6.1.2. Notificar a CONTRATADA, imediatamente, sobre as faltas e defeitos observados na execução do contrato.

6.1.3. Reter os tributos e contribuições sobre os pagamentos efetuados, utilizando-se as alíquotas previstas para cada tipo de serviço, conforme legislação.

6.1.4. Aplicar penalidades, conforme o caso.

6.1.5. Prestar as informações e os esclarecimentos que venham a ser solicitado pela contratada;

6.1.6. Aplicar as penalidades por descumprimento do pactuado no instrumento contratual;

6.1.7. Comunicar à contratada, o mais prontamente possível, qualquer anormalidade observada na prestação dos serviços;



ESTADO DO MARANHÃO
PREFEITURA MUNICIPAL DE BARRA DO CORDA

6.1.8. Exigir o cumprimento de todas as obrigações assumidas pela CONTRATADA de acordo com as cláusulas contratuais e os termos de sua proposta;

6.1.9. Aceitar ou recusar os motivos alegados pela CONTRATADA para figurar caso fortuito ou força maior, dando, por escrito, razões de sua eventual aceitação ou recusa, no prazo máximo e improrrogável de 05 (cinco) dias consecutivos, a contar da data do recebimento dos documentos de comprovação.

CLÁUSULA SETIMA: FONTES DE RECURSOS E DOTAÇÃO ORÇAMENTÁRIA:

7.1. As despesas decorrentes com a execução dos serviços, objetos desta licitação, correrão por conta das seguintes dotações:

DOTAÇÃO ORÇAMENTÁRIA	PROJET. ATIVIDADE	ELEMENTO DE DESPESA	PROJETO ATIVIDADE	FONTE RECURSO
10.301.1017.2078.0000	FUNDO DE SAÚDE	3.3.90.39	2078	Recursos ordinários
10.301.1010.2025.0000	SEC. DE SAUDE	3.3.90.39	2025	Recursos ordinários

CLÁUSULA OITAVA: DAS CONDIÇÕES DE PAGAMENTO:

8.1. O pagamento será efetuado após a entrega no protocolo da Prefeitura Municipal de Barra do Corda – MA, a nota fiscal referente à parcela dos serviços executados, de acordo com o serviço prestado, conforme termo de referência, devidamente atestada pelo gestor do contrato a ser designado pela administração.

8.2. O pagamento do preço contratual deverá guardar estreita relação com a execução dos serviços contratados o qual deverá ser realizado nas etapas conforme termo de referência.

8.3. Nenhum pagamento será efetuado à CONTRATADA enquanto pendente de liquidação qualquer obrigação financeira que lhe caiba, sem prejuízo do que a referida obrigação pendente poderá ser descontada do pagamento devido pela PMBDC-MA, pagando-se então, apenas o saldo, se houver.

8.4. A Contratada entregará, obrigatoriamente, junto com a nota fiscal de prestação de serviços, à Secretaria gestora deste contrato, como condição para a efetivação do pagamento, os seguintes documentos:



ESTADO DO MARANHÃO
PREFEITURA MUNICIPAL DE BARRA DO CORDA

- a) Solicitação de pagamento e respectiva fatura e Nota Fiscal (emitida de acordo com o cronograma de execução);
- b) Cópia do contrato e da ordem de serviços emitida pela contratante;
- c) planilha detalhada dos serviços executados;
- d) Certidão de regularidade fiscal da empresa, perante o âmbito federal, estadual e municipal.

8.5. A liberação do pagamento ficará condicionada à apresentação da documentação exigida acima. No caso de irregularidade na emissão dos documentos descritos no item anterior, o prazo de pagamento será contado a partir de sua reapresentação, desde que devidamente regularizados.

8.6. Deverá ser destacado também, na nota fiscal, o percentual, relativo ao ISSQN (Imposto sobre Serviços de Qualquer Natureza) e relativo ao IRRF (Imposto de Renda Retido na Fonte).

8.8. Nenhum pagamento será efetuado à CONTRATADA enquanto pendente de liquidação qualquer obrigação financeira que lhe caiba, sem prejuízo do que a referida obrigação pendente poderá ser descontada do pagamento devido pela PMBDC/MA, pagando-se então, apenas o saldo, se houver.

8.9. O pagamento referente a cada medição será liberado mediante comprovação, pela contratada, da Regularidade Fiscal, nos termos do edital.

CLÁUSULA NONA: REAJUSTAMENTO DE PREÇOS:

9.1. Os preços contratuais poderão ser reajustados com periodicidade anual, nos termos da Lei no 10.192, de 14 de fevereiro de 2010, tomando-se por base a data da proposta, pela variação de Índices Nacionais, calculados pela Fundação Getúlio Vargas e publicados na seção de Índices Econômicos da revista "Conjuntura Econômica" da FGV, pela seguinte fórmula:

$R = V(I - I_0)/I_0$, onde:

Sendo: R = Valor do reajuste procurado; V = Valor contratual da /serviço a ser reajustado; I_0 = Índice inicial - refere-se ao índice de custos do mês correspondente à data fixada para entrega da proposta, *pro rata dia*; I = Índice relativo à data do reajuste, *pro rata dia*. **$R = V [I - I_0 / I_0]$**

a) O índice de reajuste empregado na fórmula acima será o Índice Nacional da Construção Civil – Coluna 35 - calculado e publicado pela Fundação Getúlio Vargas na revista Conjuntura Econômico.



ESTADO DO MARANHÃO
PREFEITURA MUNICIPAL DE BARRA DO CORDA

b) Ocorrendo a hipótese de alteração do prazo de reajuste estabelecido no Edital, o Contrato decorrente desta TOMADA DE PREÇO, se adequará de pronto às condições que vierem a ser estabelecidas pelo Poder Executivo ou Legislativo, no tocante à política econômica brasileira, se delas divergentes.

9.2. Em caso de atraso na execução das s/serviços atribuível à licitante adjudicatária, os preços contratuais serão reajustados pela fórmula estabelecida no subitem precedente, obedecendo-se os seguintes critérios:

a) Se os índices aumentarem prevalecerão aqueles vigentes nas datas em que a etapa das s/serviços seria realizada de conformidade com o programado no cronograma físico-financeiro;

b) Se os índices diminuïrem prevalecerão aqueles vigentes nas datas em que as s/serviços forem executadas.

CLÁUSULA DÉCIMA: DOS TRIBUTOS:

Todos os tributos que incidirem ou vierem a incidir sobre este Contrato ou sobre os serviços contratados, correrão por conta exclusiva da CONTRATADA e deverão ser pagos nas épocas devidas.

PARÁGRAFO ÚNICO - No caso de criação de novos tributos ou alteração nas alíquotas de tributos existentes, os preços sobre os quais incidirem esses tributos serão revistos a partir da época em que ocorrer a alteração da legislação tributária, aumentando-se ou reduzindo-se aqueles preços da maneira apropriada.

CLÁUSULA DÉCIMA PRIMEIRA: DOS PRAZOS:

11.1. O prazo para execução dos serviços objeto desta TOMADA DE PREÇO será conforme cronograma físico financeiro, em conformidade com o Projeto Básico estabelecido pela PMBC, contados a partir da assinatura do contrato.

11.2. O prazo previsto para início da execução do objeto é de até 05 (cinco) **dias** corridos, contados do recebimento da assinatura do contrato, podendo ser prorrogado mediante solicitação expressa, devidamente justificada e aceita pela **CONTRATANTE**, nos termos da Lei nº 8.666/93 e suas alterações;

11.3. A autoridade competente emitirá a Ordem de Serviço em até 02 (dois) dias úteis, contados da assinatura do Contrato;

11.4. O prazo de vigência do presente contrato será de 12 (doze) meses, após a sua assinatura.



ESTADO DO MARANHÃO
PREFEITURA MUNICIPAL DE BARRA DO CORDA

11.5. Os prazos poderão ser prorrogados, mantidas as demais cláusulas do Contrato e assegurada a manutenção de seu equilíbrio econômico-financeiro, de conformidade com o disposto no § 1º do Art. 57, da Lei nº 8.666/93 e suas alterações, desde que justificado por escrito e devidamente aprovado pela PMBDC/MA.

CLÁUSULA DÉCIMA SEGUNDA: DA FISCALIZAÇÃO:

12.1. A fiscalização da execução dos serviços será exercida por Sr. **Pedro Igor Carvalho Noletto CPF nº 039.270.333-59**, e Sr. **Rubens Guimaraes Lemos CPF nº 604.852.153-73**, designado pela contratante, que poderá ser assessorado por profissional ou empresa especializada na execução do controle quantitativo e qualitativo, e no acompanhamento dos trabalhos;

12.2. Sem prejuízo de plena responsabilidade da CONTRATADA perante terceiros, todos os serviços contratados estarão sujeitos a mais ampla e irrestrita inspeção dentro do horário normal de trabalho, em toda área abrangida pelos serviços, por pessoas devidamente credenciadas pela PMBDC/MA;

CLÁUSULA DÉCIMA TERCEIRA: DAS PENALIDADES:

13.1. As penalidades administrativas aplicáveis à CONTRATADA, por inadimplência, estão previstas nos arts. 81, 87, 88 e seus parágrafos, todos da Lei nº 8.666/93.

13.2. A recusa da adjudicatária em assinar o contrato, sem justificativa aceita pela Administração, dentro do prazo estabelecido, implicará a imposição de multa correspondente a 10% (dez por cento) do valor da proposta, reajustado pelo último índice conhecido na data da aplicação da pena, e demais sanções previstas no artigo 87 da Lei Federal nº 8.666/93, a critério da Administração.

13.3. O valor da multa será atualizado monetariamente de acordo com o índice de reajustamento contratual.

13.4. A Contratada responderá administrativamente pela qualidade e eficiência da por ela executado, e essa se estenderá até a finalização dos serviços.

13.5. A verificação, durante a realização dos serviços de quaisquer falhas que importem em prejuízo à Administração ou terceiros, serão consideradas como inexecução parcial do contrato.

13.6. Será a empresa responsabilizada administrativamente por falhas ou erros na execução dos serviços que vierem a acarretar prejuízos a PMBDC/MA, sem exclusão da responsabilidade criminal e civil por danos morais ou físicos a terceiros, nos termos da Lei.



ESTADO DO MARANHÃO
PREFEITURA MUNICIPAL DE BARRA DO CORDA

13.7. Com fundamento nos artigos 86 e 87 da Lei n.º 8.666/93, a CONTRATADA ficará sujeita, no caso de atraso injustificado, assim considerado pela Administração, inexecução parcial ou inexecução total da obrigação, sem prejuízo das responsabilidades civil e criminal, assegurada a prévia e ampla defesa, às seguintes penalidades:

I - advertência;

II - multa sobre o valor total do contrato, recolhida no prazo de 15 (quinze) dias, contados da comunicação oficial, cujos percentuais estão definidos neste instrumento convocatório;

III - suspensão temporária do direito de participar de licitação e impedimento de contratar com a Administração, pelo prazo de até 2 (dois) anos;

IV - declaração de inidoneidade para licitar ou contratar com a Administração Pública enquanto perdurarem os motivos determinantes da punição ou até que seja promovida a reabilitação perante a própria autoridade que aplicou a penalidade, que será concedida sempre que a **licitante** ressarcir a Administração da PMBDC/MA pelos prejuízos resultantes e após decorrido o prazo da sanção aplicada com base no subitem anterior.

13.8. As sanções de multa podem ser aplicadas à CONTRATADA juntamente com a de advertência, suspensão temporária do direito de participar de licitação com a Administração e impedimento de licitar e contratar com a União, Estados, Distrito Federal e Municípios; e poderão ser descontadas do pagamento a ser efetuado.

13.9. Nos casos de fraude na execução do contrato cabe a declaração de inidoneidade para licitar ou contratar com a Administração Pública.

CLÁUSULA DÉCIMA QUARTA: DAS MULTAS ADMINISTRATIVAS:

14.1. Nos casos de inadimplemento ou inexecução total do contrato, por culpa exclusiva da CONTRATADA, cabe a aplicação da penalidade de suspensão temporária do direito de contratar com a Administração, além de multa de 10% (dez por cento) do valor do contrato, independente de rescisão unilateral e demais sanções previstas em lei;

14.2. Nos casos de inexecução parcial dos serviços, será cobrada multa de 2% (dois por cento) do valor da parte não executada do contrato, sem prejuízo da responsabilidade civil e perdas das garantias contratuais.

14.3. O atraso injustificado na execução do contrato sujeitará o contratado à multa de mora, será cobrada multa 5% (dois por cento) incidentes sobre o valor da etapa ou fase em atraso.



ESTADO DO MARANHÃO
PREFEITURA MUNICIPAL DE BARRA DO CORDA

14.3.1. Se a multa for de valor superior ao valor da garantia prestada, além da perda desta, responderá o contratado pela sua diferença, a qual será descontada dos pagamentos eventualmente devidos pela Administração ou ainda, quando for o caso, cobrada judicialmente. (Art. 86, § 3º da Lei Federal 8.666/93).

14.4. As multas e demais penalidades aqui prescritas serão aplicadas sem prejuízo das sanções civis ou penais cabíveis ou de processo Administrativo.

CLÁUSULA DÉCIMA QUINTA: DA INEXECUÇÃO E RESCISÃO DO CONTRATO:

15.1. A inexecução total ou parcial do contrato enseja a sua rescisão, com as consequências contratuais e as previstas em lei ou regulamento. (Art. 77, da Lei Federal 8.666/93).

15.2. O Contrato a ser celebrado poderá ser rescindido na forma dos artigos 78 e 79 da lei 8.666/93, nos casos:

I - O não cumprimento de cláusulas contratuais, especificações, projetos ou prazos;

II - O cumprimento irregular de cláusulas contratuais, especificações, projetos e prazos;

III - A lentidão do seu cumprimento, levando a Administração a comprovar a impossibilidade da conclusão da , do serviço ou do fornecimento, nos prazos estipulados;

IV - o atraso injustificado no início dos serviços ou fornecimento;

V - a paralisação dos serviços ou do fornecimento, sem justa causa e prévia comunicação à Administração;

VI - a subcontratação total ou parcial do seu objeto, a associação do contratado com outrem, a cessão ou transferência, total ou parcial, bem como a fusão, cisão ou incorporação, não admitidas no edital e no contrato;

VII - o desatendimento das determinações regulares da autoridade designada para acompanhar e fiscalizar a sua execução, assim como as de seus superiores;

VIII - O cometimento reiterado de faltas na sua execução, anotadas na forma do § 1º do art. 67 desta Lei;

IX - A decretação de falência ou a instauração de insolvência civil;



ESTADO DO MARANHÃO
PREFEITURA MUNICIPAL DE BARRA DO CORDA

X - A dissolução da sociedade ou o falecimento do contratado;

XI - A alteração social ou a modificação da finalidade ou da estrutura da empresa, que prejudique a execução do contrato;

XII - Razões de interesse público, de alta relevância e amplo conhecimento, justificadas e determinadas pela máxima autoridade da esfera administrativa a que está subordinado o contratante e exaradas no processo administrativo a que se refere o contrato;

XIII - A supressão, por parte da Administração, dos serviços ou compras, acarretando modificação do valor inicial do contrato além do limite permitido no § 1º do art. 65 desta Lei;

XIV - a suspensão de sua execução, por ordem escrita da Administração, por prazo superior a 120 (cento e vinte) dias, salvo em caso de calamidade pública, grave perturbação da ordem interna ou guerra, ou ainda por repetidas suspensões que totalizem o mesmo prazo, independentemente do pagamento obrigatório de indenizações pelas sucessivas e contratualmente imprevistas desmobilizações e mobilizações e outras previstas, assegurado ao contratado, nesses casos, o direito de optar pela suspensão do cumprimento das obrigações assumidas até que seja normalizada a situação;

XV - o atraso superior a 90 (noventa) dias dos pagamentos devidos pela Administração decorrentes de s, serviços ou fornecimento, ou parcelas destes, já recebidos ou executados, salvo em caso de calamidade pública, grave perturbação da ordem interna ou guerra, assegurado ao contratado o direito de optar pela suspensão do cumprimento de suas obrigações até que seja normalizada a situação;

XVI - A não liberação, por parte da Administração, de área, local ou objeto para execução de serviço ou fornecimento, nos prazos contratuais, bem como das fontes de materiais naturais especificadas no projeto;

XVII - A ocorrência de caso fortuito ou de força maior, regularmente comprovada, impeditiva da execução do contrato.

XVIII – Descumprimento do disposto no inciso V do art. 27, sem prejuízo das sanções penais cabíveis.

15.3. Os casos de rescisão contratual serão formalmente motivados nos autos do processo, assegurado o contraditório e a ampla defesa.

15.4. A rescisão do contrato poderá ser:



ESTADO DO MARANHÃO
PREFEITURA MUNICIPAL DE BARRA DO CORDA

I - Determinada por ato unilateral e escrito da Administração, nos casos enumerados nos incisos I a XII e XVII do Item anterior;

II - Amigável, por acordo entre as partes, reduzida a termo no processo da licitação, desde que haja conveniência para a Administração;

III - Judicial, nos termos da legislação;

15.5. A rescisão administrativa ou amigável deverá ser precedida de autorização escrita e fundamentada da autoridade competente.

15.6. Quando a rescisão ocorrer com base nos itens XII a XVII da cláusula **16.2** sem que haja culpa do contratado, será este ressarcido dos prejuízos regularmente comprovados que houver sofrido, tendo ainda direito a:

I - pagamentos devidos pela execução do contrato até a data da rescisão;

II - pagamento do custo da desmobilização.

CLÁUSULA DÉCIMA SEXTA: DA SUBCONTRATAÇÃO E SUB-ROGAÇÃO:

16.1. O licitante contratado não poderá ceder sub-rogar, parcial ou totalmente as s e serviços objeto deste Edital, poderão, no entanto, subcontratar com microempresas e empresas de pequeno porte mediante prévia autorização, por escrito, observando-se, quando concedida autorização para subcontratação, celebrar com o terceiro a quem subcontratar contrato com inteira obediência aos termos do Contrato original firmado com o Município de Barra do Corda – MA e sob a sua inteira e exclusiva responsabilidade no mínimo 5% (cinco) por cento e não poderá ultrapassar de 6% (seis) por cento do valor do objeto contratado, na forma determinada pelo Município de Barra do Corda – MA.

16.2. A empresa contratada compromete-se a substituir a subcontratada, no prazo máximo de 05 (cinco) dias, na hipótese de extinção da subcontratação, mantendo o percentual originalmente contratado até a sua execução total, notificando o órgão ou entidade contratante, sob pena de rescisão, sem prejuízo das sanções cabíveis.

16.3. A empresa contratada responsabiliza-se pela padronização, compatibilidade, gerenciamento centralizado e qualidade da subcontratação.

16.4. No caso de subcontratação, deverá ficar demonstrado e documentado que esta somente abrangerá etapas dos serviços, ficando claro que a subcontratada apenas reforçará a capacidade técnica da



ESTADO DO MARANHÃO
PREFEITURA MUNICIPAL DE BARRA DO CORDA

CONTRATADA, que executará, por seus próprios meios, o principal do serviço de que trata este Edital, assumindo a responsabilidade direta e integral pela qualidade dos serviços contratados.

16.5. A assinatura do contrato caberá somente à empresa vencedora, por ser a única responsável perante a PMBC - MA, mesmo que tenha havido apresentação de empresa a ser subcontratada para a execução de determinados serviços integrantes desta licitação.

16.6. A CONTRATADA ao requerer autorização para subcontratação de parte dos serviços deverá comprovar perante a Administração a regularidade jurídico/fiscal e trabalhista de sua subcontratada, respondendo, solidariamente com esta, pelo inadimplemento destas quando relacionadas com o objeto do contrato.

16.7. A relação que se estabelece na assinatura do contrato é exclusivamente entre a PMBDC/MA e a Contratada, não havendo qualquer vínculo ou relação de nenhuma espécie entre a PMBDC/MA e a subcontratada, inclusive no que pertine a medição e pagamento direto a subcontratada, com exceção das Microempresas e Empresas de Pequeno Porte (EPP), para as quais os empenhos e pagamentos referentes às parcelas subcontratadas serão destinados diretamente.

16.8. Não será permitida a subcontratação quando a vencedora do certame for:

- a) Microempresa ou empresa de pequeno porte;
- b) Consórcio composto em sua totalidade por microempresas e empresas de pequeno porte, respeitado o disposto no art. 33 da Lei nº 8.666, de 1993;
- c) Consórcio composto parcialmente por microempresas ou empresas de pequeno porte com participação igual ou superior ao percentual exigido de subcontratação.

CLÁUSULA DÉCIMA SÉTIMA: DO RECEBIMENTO DOS SERVIÇOS:

17.1. A fiscalização receberá os serviços:

a) **O Recebimento será provisório**, concluídos os serviços, após comunicação formal por escrito do adimplemento pelo licitante contratado, a PMBDC/MA procederá ao recebimento provisório do objeto, pela FISCALIZAÇÃO, mediante termo circunstanciado.

b) **Definitivamente**, por servidor ou comissão designada pela autoridade competente, mediante termo circunstanciado, assinado pelas partes, após o decurso do prazo de observação, ou vistoria que comprove a adequação do objeto aos termos contratuais, observando o disposto no Artigo 69, da Lei 8.666/93.



ESTADO DO MARANHÃO
PREFEITURA MUNICIPAL DE BARRA DO CORDA

17.2. O recebimento provisório ou definitivo não exclui a responsabilidade civil pela qualidade e segurança dos serviços objeto da Licitação que originou o presente Contrato, e nem ético-profissional pela perfeita execução do mesmo, dentro dos limites estabelecidos pela Lei ou pelo Contrato.

17.3. O Contratado compromete-se a entregar os serviços que lhe for adjudicado, em acordo com o Plano de Trabalho e Cronograma de Execução, Memorial Descritivo, Cronograma Físico Financeiro da TOMADA DE PREÇO Nº 16/2023.

17.4. O recebimento dos serviços, após sua execução e conclusão, obedecerá ao disposto nos Artigos 73 a 76 da Lei nº 8.666, de 21.06.93 e suas alterações posteriores.

CLÁUSULA DÉCIMA OITAVA: DOS ACRESCIMOS OU SUPREÇÃO

18.1. A Prefeitura Municipal de Barra do Corda – MA, reserva-se o direito de aumentar ou reduzir o valor inicial atualizado do Contrato em até 50% (cinquenta por cento), previstos no parágrafo 1º, do art. 65, da Lei nº 8.666/93, sem que dessa decisão caiba, às licitantes, direito a qualquer indenização.

CLÁUSULA DÉCIMA NONA: DOS CASOS OMISSOS

19.1. Os casos omissos ou situações não explicitadas nas cláusulas deste Instrumento serão decididos pela **CONTRATANTE**, segundo as disposições contidas na Lei n.º 8.666, de 21 de junho de 1993 e suas alterações posteriores, demais regulamentos complementando suas cláusulas, pelos preceitos de direito público, aplicando--lhe supletivamente os princípios da Teoria Geral dos Contratos e as disposições de direito privado.

CLÁUSULA VIGÉSIMA: DOS ANEXOS

20.1. Fica fazendo parte integrante deste contrato, naquilo em que não lhe contrariar expressamente, o **Processo Licitatório** modalidade TOMADA DE PREÇO nº16/2023, devidamente homologada, por despacho datado de ___/___/___, e, em especial, a proposta de preço da **CONTRATADA**, ao qual está plenamente vinculado.

CLÁUSULA VIGÉSIMA PRIMEIRA: DO FORO

20.1. Fica eleito o Foro da Comarca de Barra do Corda – MA, com renúncia de qualquer outro por mais privilegiado que seja para dirimir as questões resultantes deste contrato.

20.2. As partes declaram estar de pleno acordo com as condições deste contrato, firmando-o em três vias de igual teor e forma, na presença das testemunhas abaixo identificadas e que estes assinam.



ESTADO DO MARANHÃO
PREFEITURA MUNICIPAL DE BARRA DO CORDA

Barra do Corda – MA, ___ de _____ de 2023.

Contratado

Nome/CNPJ

CONTRATANTE

TESTEMUNHAS:

NOME/CPF:

NOME/CPF:



ESTADO DO MARANHÃO
PREFEITURA MUNICIPAL DE BARRA DO CORDA

ANEXO III

DECLARAÇÃO DE FATO SUPERVENIENTE IMPEDITIVO DE HABILITAÇÃO

(MODELO)

(Nome da Empresa), CNPJ N° _____, sediada (endereço completo),
Declara, sob as penas da Lei n. 8.666/93, que até a presente data inexistem fatos impeditivos para sua
habilitação no presente processo licitatória (indicar o n° desta TOMADA DE PREÇO), e que contra ela
não existe nenhum pedido de insolvência/falência ou concordata, ciente da obrigatoriedade de declarar
ocorrências posteriores.

.....
(Local/data)

.....
(Representante legal/CPF/RG)



ESTADO DO MARANHÃO
PREFEITURA MUNICIPAL DE BARRA DO CORDA

ANEXO IV

DECLARAÇÃO DE QUE NÃO EMPREGA MENOR

....., inscrito no CNPJ nº por
intermédio de seu representante legal o(a)
Sr(a)..... portador (a)
da Carteira de Identidade nº..... e do CPF nº..... DECLARA, para fins do
disposto no inciso V do art. 27 da Lei nº 8.666, de 21 de junho de 1993, acrescido pela Lei nº 9.854,
de 27 de outubro de 1999, que não emprega menor de dezoito anos em trabalho noturno, perigoso ou
insalubre e não emprega menor de dezesseis anos.

Ressalva: emprega menor, a partir de quatorze anos, na condição de aprendiz ().

.....
(Data)

.....
(Representante legal)



ESTADO DO MARANHÃO
PREFEITURA MUNICIPAL DE BARRA DO CORDA

ANEXO V

DECLARAÇÃO DE CUMPRIMENTO DOS REQUISITOS À QUALIFICAÇÃO DE
MICROEMPRESA (ME) OU EMPRESA DE PEQUENO PORTE (EPP)

(MODELO)

A empresa..... (razão social do licitante) com endereço na, inscrito no CNPJ/MF sob o número, vem, pelo seu representante legal infra-assinado declarar, sob as penas da Lei, que cumpre os requisitos estabelecidos no art.3º da Lei Complementar nº123, de 14 de dezembro de 2006 e, que a empresa está apta a usufruir do tratamento favorecido estabelecido nos artigos 42º a 49º da referida Lei.

.....
Local e data

.....
nome/ qualificação e n.º da identidade do declarante



ESTADO DO MARANHÃO
PREFEITURA MUNICIPAL DE BARRA DO CORDA

ANEXO VI

DECLARAÇÃO DE CONHECIMENTO E ACEITAÇÃO DO TEOR DO EDITAL

Ref. TOMADA DE PREÇO Nº 16/2023 – PMBC/MA.

Processo Administrativo Nº 2.361/2023 – PMBC/MA

_____, inscrito no CNPJ
nº _____,

por intermédio de seu representante legal o (a) Sr. _____

portador (a) da Carteira de Identidade nº _____ e do CPF nº _____,
DECLARA, por seu representante legal infra-assinado que conhece e aceita o inteiro teor completo do
edital desta TOMADA DE PREÇO, ressalvado o direito recursal, bem como de que recebeu todos os
documentos e informações necessárias para o cumprimento integral das obrigações desta licitação.

Local e data, ____ de _____ de _____.

Assinatura e carimbo do CNPJ



AVISO DE LICITAÇÃO

TOMADA DE PREÇO Nº 16/2023 – PMBDC/MA.

A Prefeitura Municipal de Barra do Corda - MA, através da Comissão Permanente de Licitação - CPL, torna-se público, para conhecimento dos interessados, que realizará licitação, na modalidade TOMADA DE PREÇO, com critério de julgamento, menor preço global, nos termos da Lei nº 8.666/93. Objeto: **contratação de empresa especializada para a execução dos serviços de reforma da Unidade Básica de Saúde Nossa Senhora Aparecida localizada no bairro Araticum, zona urbana do município de Barra do Corda - MA. Valor global R\$ 457.486,00 (quatrocentos e cinquenta e sete mil, quatrocentos e oitenta e seis reais). Dotação Orçamentária: 10.301.1017.2078.0000/10.301.1010.2025.0000. Projeto de atividade. 2078/2025. Elemento de Despesas 3.3.90.39. Recursos Ordinários. A abertura ocorrerá dia 07 de novembro de 2023, às 09h:00min.** Os interessados poderão adquirir o Edital e seus anexos, junto à Comissão Permanente de Licitação – CPL, situado na Rua Isaac Martins, 371, Centro, Barra do Corda - MA, no horário de 08h00minh as 12h00min. Barra do Corda – MA, 19 de outubro de 2023. Publique-se. Mikaela Oliveira Cabral Presidente da Comissão Permanente de Licitação.

PREFEITURA MUNICIPAL DE BARRA DO CORDA/MA
COMISSÃO PERMANENTE DE LICITAÇÃO
##ATO AVISO DE LICITAÇÃO

TOMADA DE PREÇO Nº 16/2023 – PMBC/MA

##TEX A Prefeitura Municipal de Barra do Corda - MA, através da Comissão Permanente de Licitação - CPL, torna-se público, para conhecimento dos interessados, que realizará licitação, na modalidade TOMADA DE PREÇO, com critério de julgamento, menor preço global, nos termos da Lei nº 8.666/93. Objeto: **contratação de empresa especializada para a execução dos serviços de reforma da Unidade Básica de Saúde Nossa Senhora Aparecida localizada no bairro Araticum, zona urbana do município de Barra do Corda - MA. Valor global R\$ 457.486,00 (quatrocentos e cinquenta e sete mil, quatrocentos e oitenta e seis reais). Dotação Orçamentária: 10.301.1017.2078.0000/ 10.301.1010.2025.0000. Projeto de atividade. 2078/2025. Elemento de Despesas 3.3.90.39. Recursos Ordinários. A abertura ocorrerá dia 07 de novembro de 2023, às 09h:00min. Os interessados poderão adquirir o Edital e seus anexos, junto à Comissão Permanente de Licitação – CPL, situado na Rua Isaac Martins, 371, Centro, Barra do Corda - MA, no horário de 08h00minh as 12h00min. Barra do Corda – MA, 19 de outubro de 2023. Publique-se. Mikaela Oliveira Cabral Presidente da Comissão Permanente de Licitação.**



AVISO DE LICITAÇÃO

TOMADA DE PREÇO Nº 16/2023 – PMBDC/MA.

A Prefeitura Municipal de Barra do Corda - MA, através da Comissão Permanente de Licitação - CPL, torna-se público, para conhecimento dos interessados, que realizará licitação, na modalidade TOMADA DE PREÇO, com critério de julgamento, menor preço global, nos termos da Lei nº 8.666/93. Objeto: **contratação de empresa especializada para a execução dos serviços de reforma da Unidade Básica de Saúde Nossa Senhora Aparecida localizada no bairro Araticum, zona urbana do município de Barra do Corda - MA. Valor global R\$ 457.486,00 (quatrocentos e cinquenta e sete mil, quatrocentos e oitenta e seis reais). Dotação Orçamentária: 10.301.1017.2078.0000/10.301.1010.2025.0000. Projeto de atividade. 2078/2025. Elemento de Despesas 3.3.90.39. Recursos Ordinários. A abertura ocorrerá dia 07 de novembro de 2023, às 09h:00min. Os interessados poderão adquirir o Edital e seus anexos, junto à Comissão Permanente de Licitação – CPL, situado na Rua Isaac Martins, 371, Centro, Barra do Corda - MA, no horário de 08h00minh as 12h00min. Barra do Corda – MA, 19 de outubro de 2023. Publique-se. Mikaela Oliveira Cabral Presidente da Comissão Permanente de Licitação.**

Diário Oficial do Município Prefeitura de Barra do Corda

EXPEDIENTE

Nome do Prefeito

RIGO ALBERTO TELES DE SOUSA

Nome do Vice-prefeito

ANTÔNIO MARCOS AMORIM ARAÚJO

Responsável Técnico

GYSLAINE FERREIRA ALMEIDA

Email: dom@barradocorda.ma.gov.br

AVISO DE LICITAÇÃO TOMADA DE PREÇO Nº 16/2023 – PMBDC/MA.

A Prefeitura Municipal de Barra do Corda - MA, através da Comissão Permanente de Licitação - CPL, torna-se público, para conhecimento dos interessados, que realizará licitação, na modalidade TOMADA DE PREÇO, com critério de julgamento, menor preço global, nos termos da Lei nº 8.666/93. Objeto: contratação de empresa especializada para a execução dos serviços de reforma da Unidade Básica de Saúde Nossa Senhora Aparecida localizada no bairro Araticum, zona urbana do município de Barra do Corda - MA. Valor global R\$ 457.486,00 (quatrocentos e cinquenta e sete mil, quatrocentos e oitenta e seis reais). Dotação Orçamentária: 10.301.1017.2078.0000/10.301.1010.2025.0000. Projeto de atividade. 2078/2025. Elemento de Despesas 3.3.90.39. Recursos Ordinários. A abertura ocorrerá dia 07 de novembro de 2023, às 09h:00min. Os interessados poderão adquirir o Edital e seus anexos, junto à Comissão Permanente de Licitação – CPL, situado na Rua Isaac Martins, 371, Centro, Barra do Corda - MA, no horário de 08h00minh as 12h00min. Barra do Corda – MA, 19 de outubro de 2023. Publique-se. Mikaela Oliveira Cabral Presidente da Comissão Permanente de Licitação.

Autor: Gyslaine Almeida

Código de identificação: 1a497510e80e828a8b478eef2917fa1d0def5b

AVISO DE LICITAÇÃO TOMADA DE PREÇO Nº 17/2023 – PMBDC/MA.

A Prefeitura Municipal de Barra do Corda - MA, através da Comissão Permanente de Licitação - CPL, torna-se público, para conhecimento dos interessados, que realizará licitação, na modalidade TOMADA DE PREÇO, com critério de julgamento, menor preço global, nos termos da Lei nº 8.666/93. Objeto contratação de empresa especializada para a execução dos serviços de reforma da Unidade Básica de Saúde Nossa Manoel Inácio, bairro Vila Mariano, zona urbana do município de Barra do Corda - MA. Valor global R\$ 517.149,00 (quinhentos e dezessete mil, cento e quarenta e nove reais). Dotação Orçamentária: 10.301.1017.2078.0000 / 10.301.1010.2025.0000. Projeto de atividade. 2078/2025. Elemento de Despesas 3.3.90.39. Recursos Ordinários. A abertura ocorrerá dia 07 de novembro de 2023, às 11h:00min. Os interessados poderão adquirir o Edital e seus anexos, junto à Comissão Permanente de Licitação – CPL, situado na Rua Isaac Martins, 371, Centro, Barra do Corda - MA, no horário de 08h00minh as 12h00min. Barra do Corda – MA, 19 de outubro de 2023. Publique-se. Mikaela Oliveira Cabral Presidente da Comissão Permanente de Licitação.

Autor: Gyslaine Almeida

Código de identificação: 2ba0a005c65d60b8fca6817b688dacf49bb71f88



horas) às 18:00h (dezoito horas), onde poderão ser consultados ou obtidos gratuitamente. Podendo também ser visualizado e baixado na página www.compras.ma.gov.br ou <https://pm.ssp.ma.gov.br/>. Esclarecimentos adicionais no endereço supra ou pelo e-mail: p4.30bpm@gmail.com, Buriticupu-MA, 17 de outubro de 2023. Wanderson Hercules Alves da Silva – CB PM Pregoeiro do 30º BPM.

COMANDO DO POLICIAMENTO DE ÁREA DO INTERIOR - 5 25º BATALHÃO DE POLÍCIA MILITAR - 25º BPM/MA

PROCESSO ADMINISTRATIVO Nº 001/2023-CSL/25º BPM. OBJETO: Contratação de empresa para prestação de serviços especializados no preparo, transporte e fornecimento de refeições prontas e acondicionadas, para o 25º Batalhão de Polícia Militar, localizado Rua: Coronel Farias, 521, Centro, Cururupu – MA, CEP 65268-000, e-mail: 25bpm.pmma@gmail.com, a serem entregues na sede do referido 25º Batalhão de Polícia Militar, para o Exercício de 2023. ORIENTAÇÕES: a sessão pública de realização do Pregão Presencial nº 001/2023, terá início às 08h00min do dia 01 de novembro de 2023, na sala do P4 25ºBPM/PMMA, devendo o licitante entregar o envelope nº 01 (Proposta de Preços) e o envelope nº 02 (Habilitação), para o objeto definido no edital do referido Pregão Presencial e seus anexos, serem entregues na Comissão Setorial de Licitações do 25º Batalhão de Polícia Militar, localizado Rua: Coronel Farias, 521, Centro, Cururupu – MA, CEP 65268-000, e-mail: 25bpm.pmma@gmail.com, na data e hora acima mencionados. Ainda, as empresas interessadas poderão solicitar o edital e seus anexos, através do e-mail: 25bpm.pmma@gmail.com, bem como retirá-lo presencialmente na Comissão Setorial de Licitações do 25º BPM no endereço acima mencionado, ou também, através do sítio do órgão: <http://www.compras.ma.gov.br/home/#>.

CÂMARA MUNICIPAL DE PORTO RICO DO MARANHÃO

AVISO DE DISPENSA DE LICITAÇÃO: A Câmara Municipal de Porto Rico do Maranhão/MA, torna público o processo de Dispensa de Licitação Nº 03/2023. OBJETO: Contratação de serviços de gerenciamento de arquivos da Plataforma SINC-CONTRATA para atender demanda interna desta Casa Legislativa. RATIFICAÇÃO: Ratifica em 28 de agosto de 2023, em favor da senhora Maria Helena Andrade, com valor global de R\$ 17.000,00 (dezesete mil reais), nos termos do Decreto nº 9.412/2018, que alterou os limites do Art. 23, inciso II, Art. 24, inciso II da Lei nº 8.666/93 e suas alterações posteriores. Assinatura do Contrato e Ordem de Serviços: Em 4 de setembro de 2023: Valdir de Jesus – Presidente - contratante Maria Helena Andrade - contratada.

AVISO DE DISPENSA DE LICITAÇÃO: A Câmara Municipal de Porto Rico do Maranhão/MA, torna público o processo de Dispensa de Licitação Nº 04/2023. OBJETO: Contratação de serviços de gerenciamento e manutenção do Portal da Transparência, para atender demanda interna desta Casa Legislativa. RATIFICAÇÃO: Ratifica em 5 de setembro de 2023, em favor da empresa J. W. CARNEIRO

LOPES-ME, com valor global de R\$ 16.500,00 (dezesesseis mil e quinhentos reais), nos termos do Decreto nº 9.412/2018, que alterou os limites do Art. 23, inciso II, Art. 24, inciso II da Lei nº 8.666/93 e suas alterações posteriores. Assinatura do Contrato e Ordem de Serviços: Em 20 de setembro de 2023: Valdir de Jesus – Presidente - contratante José Walber Carneiro Lopes - contratada.

PREFEITURA MUNICIPAL DE BARRA DO CORDA - MA

AVISO DE LICITAÇÃO TOMADA DE PREÇO Nº 16/2023 – PMBDC/MA. A Prefeitura Municipal de Barra do Corda - MA, através da Comissão Permanente de Licitação - CPL, torna-se público, para conhecimento dos interessados, que realizará licitação, na modalidade TOMADA DE PREÇO, com critério de julgamento, menor preço global, nos termos da Lei nº 8.666/93. Objeto: **contratação de empresa especializada para a execução dos serviços de reforma da Unidade Básica de Saúde Nossa Senhora Aparecida localizada no bairro Araticum, zona urbana do município de Barra do Corda - MA. Valor global R\$ 457.486,00 (quatrocentos e cinquenta e sete mil, quatrocentos e oitenta e seis reais). Dotação Orçamentária: 10.301.1017.2078.0000/ 10.301.1010.2025.0000. Projeto de atividade. 2078/2025. Elemento de Despesas 3.3.90.39. Recursos Ordinários. A abertura ocorrerá dia 07 de novembro de 2023, às 09h:00min.** Os interessados poderão adquirir o Edital e seus anexos, junto à Comissão Permanente de Licitação – CPL, situado na Rua Isaac Martins, 371, Centro, Barra do Corda - MA, no horário de 08h00min às 12h00min. Barra do Corda – MA, 19 de outubro de 2023. Publique-se. Mikaela Oliveira Cabral Presidente da Comissão Permanente de Licitação.

AVISO DE LICITAÇÃO TOMADA DE PREÇO Nº 17/2023 – PMBDC/MA. A Prefeitura Municipal de Barra do Corda - MA, através da Comissão Permanente de Licitação - CPL, torna-se público, para conhecimento dos interessados, que realizará licitação, na modalidade TOMADA DE PREÇO, com critério de julgamento, menor preço global, nos termos da Lei nº 8.666/93. Objeto contratação de empresa especializada para a execução dos serviços de reforma da Unidade Básica de Saúde Nossa Manoel Inácio, bairro Vila Mariano, zona urbana do município de Barra do Corda - MA. **Valor global R\$ 517.149,00 (quinhentos e dezessete mil, cento e quarenta e nove reais). Dotação Orçamentária: 10.301.1017.2078.0000 / 10.301.1010.2025.0000. Projeto de atividade. 2078/2025. Elemento de Despesas 3.3.90.39. Recursos Ordinários. A abertura ocorrerá dia 07 de novembro de 2023, às 11h:00min.** Os interessados poderão adquirir o Edital e seus anexos, junto à Comissão Permanente de Licitação – CPL, situado na Rua Isaac Martins, 371, Centro, Barra do Corda - MA, no horário de 08h00min às 12h00min. Barra do Corda – MA, 19 de outubro de 2023. Publique-se. Mikaela Oliveira Cabral Presidente da Comissão Permanente de Licitação.

PREFEITURA MUNICIPAL DE BURITIRANA - MA

ESTADO DO MARANHÃO PREFEITURA MUNICIPAL DE BURITIRANA – MA COMISSÃO PERMANENTE DE LICITAÇÃO AVISO DE LICITAÇÃO TOMADA DE PREÇOS Nº 008/2023 – CPL OBJETO: Contratação de empresa especializada para a recuperação de estradas vicinais no município de Buritirana – MA **ABERTURA:** 08 de novembro de 2023 às 08:00 horas. **ENDEREÇO:** Av. Senador La Rocque s/n, Centro – Buritirana – MA. **TIPO LICITAÇÃO:** Menor Preço Global. **OBTENÇÃO DO EDITAL:** O